

รายงานผลการปฏิบัติตามมาตรการป้องกัน
และแก้ไขผลกระทบสิ่งแวดล้อม
และมาตรการติดตามตรวจสอบผลกระทบสิ่งแวดล้อม
โครงการ เอสเซ็นท์ หาดใหญ่
โดยนิติบุคคลอาคารชุด เอสเซ็นท์ หาดใหญ่
ของบริษัท ซีพีเอ็น เรชชีเด็นซ์ จำกัด

(ระยะดำเนินการ)
(กรกฎาคม - ธันวาคม พ.ศ. 2567)

ที่อยู่ 1526 ถนนกาญจนวนิช ตำบลหาดใหญ่ อำเภอหาดใหญ่ จังหวัดสงขลา
โทรศัพท์ 081-1488466



นิติบุคคลอาคารชุด เอสเซ็นท์หาดใหญ่

รายงานผลการปฏิบัติตามมาตรการป้องกัน
และแก้ไขผลกระทบสิ่งแวดล้อม
และมาตรการติดตามตรวจสอบผลกระทบสิ่งแวดล้อม
โครงการ เอสเซ้นท์ หาดใหญ่
โดยนิติบุคคลอาคารชุด เอสเซ้นท์ หาดใหญ่
ของบริษัท ซีพีเอ็น เรชชีเด็นซ์ จำกัด

(ระยะดำเนินการ)

(กรกฎาคม - ธันวาคม พ.ศ. 2567)

ที่อยู่ 1526 ถนนกาญจนวนิช ตำบลหาดใหญ่ อำเภอหาดใหญ่ จังหวัดสงขลา
โทรศัพท์ 081-1488466

จัดทำโดย

นิติบุคคลอาคารชุด เอสเซ้นท์หาดใหญ่

สารบัญ

หน้า

บทที่ 1	บทนำ.....	5
1.1	ความเป็นมาของโครงการ.....	5
1.2	แนวทางเลือกในการดำเนินโครงการ.....	5
1.3	กำหนดการดำเนินงานของโครงการ.....	11
1.4	วัตถุประสงค์ของการศึกษา.....	13
1.5	ขอบเขตการศึกษาและวิธีการศึกษา.....	14
บทที่ 2	ผลการปฏิบัติตามมาตรการป้องกันและแก้ไขผลกระทบต่อสิ่งแวดล้อม.....	20
	และมาตรการติดตามตรวจสอบผลกระทบต่อสิ่งแวดล้อม	
2.1	ผลการปฏิบัติตามมาตรการป้องกันและแก้ไขผลกระทบต่อสิ่งแวดล้อม	20
2.1.1	คุณภาพอากาศ.....	20
2.1.2	เสียง.....	23
2.1.3	น้ำใช้.....	24
2.1.4	สระว่ายน้ำ.....	50
2.1.5	น้ำเสีย.....	64
2.1.6	การระบายน้ำ.....	116
2.1.7	มูลฝอย.....	118
2.1.8	การอนุรักษ์พลังงาน.....	119
2.1.9	ระบบป้องกันอัคคีภัย.....	121
2.1.10	ระบบไฟฟ้า.....	127
2.1.11	ระบบระบายอากาศ.....	131
2.1.12	การจราจร.....	132
2.1.13	อาชีวอนามัยและความปลอดภัย.....	134
2.1.14	ทัศนียภาพ.....	135
2.1.15	การบดบังแสงและทิศทางลม.....	135
2.1.16	การบดบังคลื่นวิทยุและโทรทัศน์.....	136
2.1.17	คุณภาพชีวิตและความพึงพอใจของผู้พักอาศัยภายในโครงการ.....	137

สารบัญ (ต่อ)

หน้า

บทสรุป.....	138
-------------	-----

บทที่ 1

บทนำ

1.1 ความเป็นมาของโครงการ

โครงการ เอสเซนต์ หาดใหญ่ ตั้งอยู่ที่ถนนกาญจนาภิเษก ตำบลหาดใหญ่ อำเภอหาดใหญ่ จังหวัดสงขลา ดำเนินการโดยบริษัท ซีพีเอ็น เรซซิเด้นซ์ จำกัด สำนักงานตั้งอยู่เลขที่ 999/9 อาคารดิออฟฟิศ เซส แอท เซ็นทรัล เวิลด์ ชั้น 10 แขวงปทุมวัน เขตปทุมวัน กรุงเทพมหานคร โดยโครงการเป็นอาคารชุดพักอาศัย ขนาดความสูง 36 ชั้น ชั้นลอย 1 ชั้น และชั้นใต้ดิน 1 ชั้น ความสูง 124.50 เมตร (ความสูงวัดถึงส่วนที่สูงที่สุด) จำนวน 1 อาคาร มีจำนวนห้องชุด 666 ห้อง แบ่งเป็น ห้องชุดพักอาศัย จำนวน 665 ห้อง และห้องชุดเพื่อการพาณิชย์ (ร้านค้า) จำนวน 1 ห้อง โดยโครงการจะปลูกสร้างบนโฉนดที่ดินเลขที่ เลขที่ดิน ขนาดพื้นที่ 3-0-34.1 ไร่ หรือ 4,936.4 ตารางเมตร ซึ่งเป็นกรรมสิทธิ์ของบริษัท ซีพีเอ็น เรซซิเด้นซ์ จำกัด ผู้พัฒนาโครงการ

ทั้งนี้ โครงการเข้าข่ายที่จะต้องศึกษาและจัดทำรายงานการประเมินผลกระทบสิ่งแวดล้อม ในขั้นตอนของการขออนุญาตก่อสร้าง ตามประกาศกระทรวงทรัพยากรธรรมชาติและสิ่งแวดล้อม เรื่อง กำหนดโครงการกิจการ หรือการดำเนินการ ซึ่งต้องจัดทำรายงานการประเมินผลกระทบสิ่งแวดล้อมและหลักเกณฑ์ วิธีการ และเงื่อนไข ในการจัดทำรายงานการประเมินผลกระทบสิ่งแวดล้อม พ.ศ. 2562 ที่กำหนดให้ “อาคารอยู่อาศัยรวมตามกฎหมาย ว่าด้วยการควบคุมอาคาร ที่มีจำนวนห้องพักตั้งแต่ 80 ห้องขึ้นไป หรือมีพื้นที่ใช้สอยตั้งแต่ 4,000 ตาราง เมตรขึ้นไป” ต้องจัดทำรายงานการประเมินผลกระทบสิ่งแวดล้อมเสนอต่อสำนักงานนโยบายและแผน ทรัพยากรธรรมชาติและสิ่งแวดล้อม (สผ.) เพื่อประกอบการพิจารณาก่อนการดำเนินการ

1.2 แนวทางเลือกในการดำเนินโครงการ

โครงการตั้งอยู่ที่ถนนกาญจนาภิเษก ตำบลหาดใหญ่ อำเภอหาดใหญ่ จังหวัดสงขลา บริเวณโครงการมีโครงข่ายการคมนาคมที่เชื่อมโยงกันหลายสาย อาทิเช่น ถนนกาญจนาภิเษก ถนนศรีภูวนารถ ถนนเพชรเกษม เป็นต้น ทำให้การเดินทางบริเวณโครงการมีความสะดวกและรวดเร็ว รวมทั้งโครงการตั้งอยู่ในพื้นที่เทศบาลนครหาดใหญ่ เป็นศูนย์กลางทางเศรษฐกิจของภาคใต้ตอนล่าง โดยเป็นศูนย์กลางรับส่งสินค้าจากประเทศเพื่อนบ้านที่กร จายไปสู่ ภาคต่างๆ ของประเทศในขณะเดียวกันก็เป็นแหล่งรวมสินค้าทางการเกษตรและส่งออกต่างประเทศ และที่สำคัญ เทศบาลนครหาดใหญ่เป็นแหล่งท่องเที่ยวสำคัญและมีธุรกิจต่อเนื่องอีกเป็นจำนวนมาก โดยเฉพาะธุรกิจบริการ เช่น โรงแรมและร้านอาหาร เป็นต้น นอกจากนี้ บริเวณโครงการยังมีศูนย์ราชการ โรงเรียน และศูนย์การค้า อาทิเช่นศูนย์การค้าเซ็นทรัลเฟสติวัล หาดใหญ่ เป็นต้น

ดังนั้น บริษัท ซีพีเอ็น เรซซิเด้นซ์ จำกัด ได้เล็งเห็นความสำคัญของพื้นที่ที่จะพัฒนาเพื่อรองรับการเติบโต ทางเศรษฐกิจ จึงมีความประสงค์ที่จะพัฒนาเป็นอาคารชุดพักอาศัยที่มีคุณภาพ เพื่อตอบสนองความต้องการของกลุ่ม วัยทำงาน และบุคคลทั่วไปที่ต้องการที่พักไม่ห่างจากที่ทำงาน ห้างสรรพสินค้า หรือผู้ที่มีถิ่นพำนักอาศัยบริเวณ ใกล้เคียงที่ต้องการพื้นที่ในการขยายครอบครัว ดังนั้น โครงการจึงเป็นอีกทางเลือกหนึ่งที่สามารถตอบสนองความต้องการในการพักอาศัยได้เป็นอย่างดี









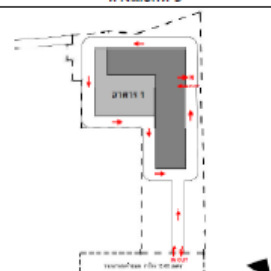

รูปที่ 1.2-1 แสดงพื้นที่ตั้งโครงการ

ทั้งนี้ ในการวางแผนและออกแบบอาคารนั้น ดำเนินการภายใต้รูปแบบและข้อกำหนดต่าง ๆ ที่มีผลบังคับใช้ บริเวณโครงการ อาทิเช่น

- กฎกระทรวงฉบับที่ 33 (พ.ศ. 2535) แก้ไขเพิ่มเติมตามกฎกระทรวงฉบับที่ 50 (พ.ศ. 2540) ออกตามความในพระราชบัญญัติควบคุมอาคาร พ.ศ. 2522
- กฎกระทรวงฉบับที่ 55 (พ.ศ. 2543) แก้ไขเพิ่มเติมตามกฎกระทรวงฉบับที่ 61 (พ.ศ. 2550) ออกตามความในพระราชบัญญัติควบคุมอาคาร พ.ศ. 2522
- กฎกระทรวงให้ใช้บังคับผังเมืองรวมจังหวัดสงขลา พ.ศ. 2559 ออกตามความในพระราชบัญญัติการผังเมือง พ.ศ. 2518
- กฎกระทรวงกำหนดบริเวณห้ามก่อสร้าง ดัดแปลง หรือเปลี่ยนแปลงการใช้อาคารบางชนิดหรือบางประเภท ในพื้นที่บางส่วน ในท้องที่ตำบลน่าน้อย ตำบลคูเต่า ตำบลท่าข้าม ตำบลทุ่งใหญ่ ตำบลคลองแห ตำบล คลองอู่ตะเภา ตำบลหาดใหญ่ ตำบลคลองสรี ตำบลควนลัง ตำบลฉลุง ตำบลทุ่งตำเสา และตำบลบ้านพรุ อำเภอ หาดใหญ่ ตำบลแม่ทอม และตำบลท่าช้าง อำเภอบางกล่ำ และตำบลนาหม่อม อำเภอนาหม่อม จังหวัดสงขลา พ.ศ.2547
- เทศบัญญัติเทศบาลนครหาดใหญ่ เรื่อง กำหนดบริเวณห้ามก่อสร้าง ดัดแปลง หรือเปลี่ยนแปลงการใช้อาคารบางชนิด หรือบางประเภทในท้องที่เขตเทศบาลนครหาดใหญ่ อำเภอหาดใหญ่ จังหวัดสงขลา พ.ศ. 2557

นอกจากความสอดคล้องในข้อกำหนดและกฎหมายต่างๆ ข้างต้น ในการวางแผนและออกแบบโครงการโครงการมีแนวความคิดโดยพิจารณาจากปัจจัยที่เกี่ยวข้อง ได้แก่ ทางสัญจรรถยนต์ พื้นที่ว่างและพื้นที่สีเขียว การใช้ธรรมชาติให้เกิดประโยชน์ ความสูงอาคาร และการใช้ประโยชน์ที่ดิน โดยในเบื้องต้นได้จัดวางทางเลือกโครงการออกเป็น 3 ทางเลือก ดังตารางที่ 1.2-1

แนวความคิด	ทางเลือกที่ 1	ทางเลือกที่ 2	ทางเลือกที่ 3
ทางสัญจรรถยนต์			
	- ทางสัญจรเป็นแบบ Two Ways เข้า-ออกสะดวก ไม่แออัด การประเมิน ตอบสนองความต้องการได้ระดับดีมาก 5 คะแนน	- ทางสัญจรเป็นแบบ Two Ways เข้า-ออกสะดวก ไม่แออัด การประเมิน ตอบสนองความต้องการได้ระดับดีมาก 5 คะแนน	- ทางสัญจรเป็นแบบ Two Ways เข้า-ออกสะดวก ไม่แออัด การประเมิน ตอบสนองความต้องการได้ระดับดีมาก 5 คะแนน
ที่ว่างและพื้นที่สีเขียว			
	- พื้นที่สีเขียวโดยรอบอาคาร และอยู่ด้านหน้าโครงการ สร้างความร่มรื่นและบรรยากาศที่ดีให้กับหน้าโครงการ การประเมิน ตอบสนองความต้องการได้ระดับดี 4 คะแนน	- พื้นที่สีเขียวโดยรอบอาคาร และอยู่ด้านหน้าโครงการ สร้างความร่มรื่นและบรรยากาศที่ดีให้กับหน้าโครงการ การประเมิน ตอบสนองความต้องการได้ระดับดี 4 คะแนน	- พื้นที่สีเขียวโดยรอบอาคาร และอยู่ด้านหน้าโครงการ สามารถปลูกต้นไม้สองข้างทางสร้างความร่มรื่นและบรรยากาศที่ดีให้กับหน้าโครงการ การประเมิน ตอบสนองความต้องการได้ระดับดีมาก 5 คะแนน
การใช้ประโยชน์จากธรรมชาติ			
	- อาคารวางเป็นรูปตัว I ขนานกันทางด้านยาว ซึ่งเป็นทิศที่ลมผ่าน ทำให้ได้รับแสงและแสงแดดเต็มที่ แต่ช่วงปลายของวันอาจทำให้ห้องที่หันเข้าทางด้านทิศใต้ร้อน การประเมิน ตอบสนองความต้องการได้ระดับพอใช้ 4 คะแนน	- อาคารวางเป็นรูปตัว T ขนานกันทางด้านยาว ซึ่งเป็นทิศที่ลมและแสงแดดผ่านได้ดี มีส่วนของอาคารที่บังแสงซึ่งกันและกัน ทำให้อาคารฝั่งด้านในไม่ได้รับแสงอย่างเต็มที่ การประเมิน ตอบสนองความต้องการได้ระดับพอใช้ 2 คะแนน	- อาคารวางเป็นรูปตัว L ให้ด้านสีก้อยในส่วนที่ร้อนที่สุดของวัน และจัดให้พื้นที่ส่วนกลางของโครงการอยู่ในตำแหน่งที่รับแสงแดดแทน ทำให้ตัวห้องพักไม่ร้อนมากนัก และห้องทุกห้องยังได้รับแสงอย่างเต็มที่ การประเมิน ตอบสนองความต้องการได้ระดับดี 4 คะแนน

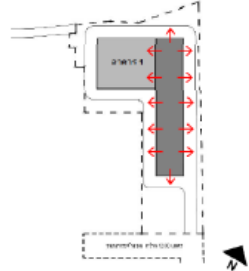
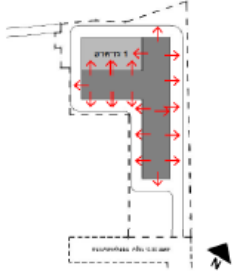
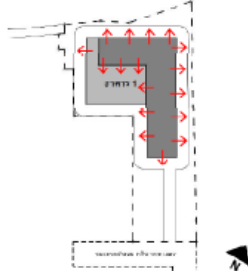
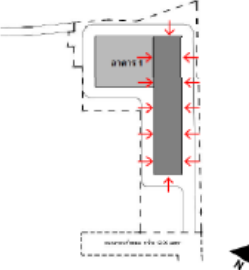
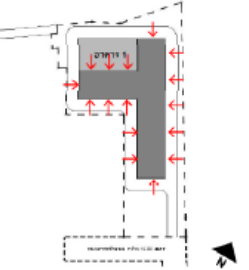
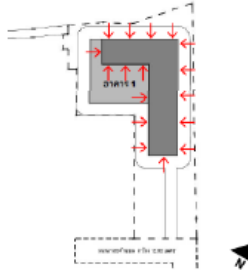
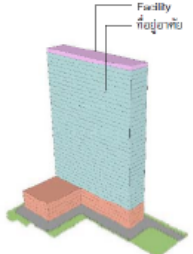
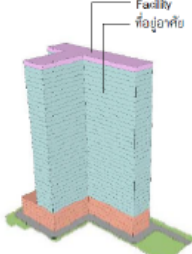
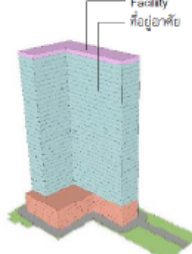
แนวความคิด	ทางเลือกที่ 1	ทางเลือกที่ 2	ทางเลือกที่ 3
มุมมองจากภายในและ ความสูงอาคาร			
	- วางห้องพักให้หันหน้าออกด้านนอก ทำให้ห้องที่อยู่ด้านนอกของอาคารจากห้องพักไม่มีส่วนที่บังสายตา และห้องบางส่วนมองเห็นสวนบริเวณชั้นที่เป็นพื้นที่ส่วนกลาง ได้ เพิ่มมุมมองที่ดี การประเมิน ตอบสนองความต้องการได้ระดับข้อ 4 คะแนน	- วางห้องพักให้หันหน้าออกด้านนอก แต่มีห้องส่วนหนึ่งมีมุมมองไปต่อนอน มีบางห้องที่มีมุมมองไปยังพื้นที่เป็นพื้นที่ส่วนกลาง เพื่อสร้างความผ่อนคลาย การประเมิน ตอบสนองความต้องการได้ระดับข้อ 3 คะแนน	- วางห้องพักให้หันหน้าออกด้านนอก โดยใช้พื้นที่สีเขียวที่อยู่โดยรอบอาคาร และพื้นที่สีเขียวบริเวณชั้นที่เป็นพื้นที่ส่วนกลาง ให้เป็นประโยชน์ เพื่อความผ่อนคลายและมุมมองที่ดี การประเมิน ตอบสนองความต้องการได้ระดับข้อ 4 คะแนน
มุมมองจากภายนอก อาคาร			
	- มุมมองที่มองจากโดยรอบสามารถมองเห็นอาคารโครงการ โดยในชั้นที่ 1-2 มีการจัดพื้นที่ปลูกต้นไม้เพื่อบังมุมมอง การประเมิน ตอบสนองความต้องการได้ระดับข้อ 4 คะแนน	- มุมมองที่มองจากโดยรอบสามารถมองเห็นอาคารโครงการ โดยในชั้นที่ 1-2 มีการจัดพื้นที่ปลูกต้นไม้เพื่อบังมุมมอง การประเมิน ตอบสนองความต้องการได้ระดับข้อ 4 คะแนน	- มุมมองที่มองจากโดยรอบสามารถมองเห็นอาคารโครงการ โดยในชั้นที่ 1-2 มีการจัดพื้นที่ปลูกต้นไม้เพื่อให้เกิดความร่มรื่น กลมกลืน และเปิดบรรยากาศที่ดีในมุมมอง - การวางอาคารเป็นรูปตัว L สร้างความโดดเด่นให้แก่โครงการเวลามองเห็น การประเมิน ตอบสนองความต้องการได้ระดับข้อ 4 คะแนน
สรุปแนวความคิด			
	รูปแบบการสัญจร รูปแบบของพื้นที่ว่างและพื้นที่สีเขียว รูปแบบการใช้ธรรมชาติให้เกิดประโยชน์จากธรรมชาติ รูปแบบมุมมองจากภายในและความสูงอาคาร รูปแบบมุมมองจากภายนอกอาคาร ผลรวม 19 คะแนน	รูปแบบการสัญจร รูปแบบของพื้นที่ว่างและพื้นที่สีเขียว รูปแบบการใช้ธรรมชาติให้เกิดประโยชน์จากธรรมชาติ รูปแบบมุมมองจากภายในและความสูงอาคาร รูปแบบมุมมองจากภายนอกอาคาร ผลรวม 17 คะแนน	รูปแบบการสัญจร รูปแบบของพื้นที่ว่างและพื้นที่สีเขียว รูปแบบการใช้ธรรมชาติให้เกิดประโยชน์จากธรรมชาติ รูปแบบมุมมองจากภายในและความสูงอาคาร รูปแบบมุมมองจากภายนอกอาคาร ผลรวม 22 คะแนน

ทั้งนี้ จากการพิจารณาแนวความคิดในการออกแบบอาคารตามแนวทางเลือก 1 2 และ 3 พบว่า ได้รับคะแนนรวม 19 17 และ 22 ตามลำดับ โดยแนวทางเลือกที่ 3 ได้รับคะแนนรวม 22 คะแนน มีความเหมาะสมและเอื้อประโยชน์มากที่สุดต่อการอยู่อาศัยและสภาพแวดล้อม ดังนั้น โครงการจึงเลือกแนวทางเลือกที่ 3 และพัฒนาแบบต่อไปเนื่องจากมีความเหมาะสมและสามารถตอบสนองความต้องการได้ครบทุกส่วน ทั้งการวางรูปแบบอาคารลักษณะรูปร่าง สัดส่วนที่เหมาะสม เน้นประโยชน์การใช้สอย และความเป็นส่วนตัวของผู้พักอาศัย ภายในโครงการและผู้พักอาศัยข้างเคียง นอกจากนี้ โครงการมีการจัดพื้นที่สีเขียวโดยรอบแนวเขตที่ดินเพื่อสร้างทัศนียภาพที่ดี และเพิ่มความร่มรื่นให้กับผู้พักอาศัยภายในโครงการและผู้ที่อยู่โดยรอบ และลดความกระด้างของ ตัวอาคารที่ส่งผลกระทบทางด้านสายตาในระยะอันใกล้ต่อพื้นที่บริเวณโดยรอบได้อีกทางหนึ่ง โดยภาพจำลองของโครงการแสดงดังรูปที่ 1.2-2



1.3 กำหนดการดำเนินงานของโครงการ

โครงการจะใช้เวลาในการก่อสร้างประมาณ 28 เดือน นับตั้งแต่เริ่มลงมือก่อสร้างฐานรากจนถึงขั้นตอน การก่อสร้างแล้วเสร็จสมบูรณ์ ทั้งนี้ ในการจัดทำรายงานการประเมินผลกระทบสิ่งแวดล้อมของโครงการ บริษัทที่ปรึกษามีการศึกษา ผลกระทบประกอบด้วยขั้นตอนการทำงานต่าง ๆ ดังต่อไปนี้

1) การสำรวจพื้นที่โครงการ ทำการสำรวจเพื่อศึกษาพื้นที่ตั้งของโครงการ สภาพภูมิประเทศ การใช้ประโยชน์ที่ดินโดยรอบ ลักษณะการตั้งถิ่นฐานของชุมชน และสภาพการจราจร เป็นต้น

2) การทบทวนรายละเอียดของโครงการ จากข้อมูลรายละเอียดของโครงการที่ได้รับจากเจ้าของโครงการ โดยศึกษารายละเอียด ความถูกต้อง ความสอดคล้องกับลักษณะโครงการ/ข้อกำหนดและระเบียบข้อบังคับของทางราชการ ในกรณีที่มีข้อผิดพลาด หรือรายละเอียดไม่ครบถ้วนตามแนวทางของสำนักงาน นโยบายและแผนทรัพยากรธรรมชาติและสิ่งแวดล้อม ทางบริษัทที่ปรึกษาจะแจ้งโครงการเพื่อปรับปรุงแก้ไข หรือ จัดทำใหม่

3) การรวบรวมข้อมูล ข้อมูลที่สำคัญสำหรับการศึกษา แบ่งออกเป็น 2 ส่วน คือ

3.1) ข้อมูลปฐมภูมิ (Primary Data) ได้จากการเก็บข้อมูลในพื้นที่ ได้แก่ การสำรวจสภาพทั่วไปของพื้นที่ตั้งโครงการและโดยรอบ การสำรวจรูปแบบการใช้ประโยชน์ที่ดิน การตรวจวัดคุณภาพอากาศ การตรวจวัดระดับเสียง การตรวจนับปริมาณการจราจร การสำรวจระบบสาธารณูปโภคและสาธารณูปการในพื้นที่โครงการและบริเวณใกล้เคียง การสำรวจแบบสอบถามทางเศรษฐกิจ-สังคม และทัศนคติของประชาชน เป็นต้น

3.2) ข้อมูลทุติยภูมิ (Secondary Data) รวบรวมข้อมูลพื้นฐานที่เกี่ยวข้องจากเอกสารรายงาน ต่าง ๆ ของหน่วยงานส่วนกลางและท้องถิ่น

4) การวิเคราะห์ข้อมูล ข้อมูลที่สำรวจ/รวบรวมมาได้จากข้อ 1 และ 2 ได้นำมาตรวจสอบความถูกต้อง และวิเคราะห์ร่วมกับข้อมูลรายละเอียดของโครงการ เพื่อประเมินระดับของผลกระทบที่คาดว่าจะเกิดขึ้น ต่อทรัพยากรสิ่งแวดล้อมรวมถึงคุณค่าการใช้ประโยชน์ของมนุษย์ และคุณค่าคุณภาพชีวิตในประเด็นต่างๆ ตลอดจนนำเสนอมาตรการป้องกันและลดผลกระทบนั้นๆ และแผนงานติดตามตรวจสอบคุณภาพสิ่งแวดล้อม

5) การจัดเตรียมรายงาน รายงานผลการศึกษาคงจัดทำเป็นรายงานฉบับหลัก เพื่อนำเสนอต่อคณะกรรมการผู้ชำนาญการของสำนักงานนโยบายและแผนทรัพยากรธรรมชาติและสิ่งแวดล้อมประกอบด้วยเนื้อหาดังต่อไปนี้

- บทที่ 1 บทนำ
- บทที่ 2 รายละเอียดโครงการ
- บทที่ 3 สภาพสิ่งแวดล้อมปัจจุบัน

- บทที่ 4 การประเมินผลกระทบสิ่งแวดล้อม
- บทที่ 5 มาตรการป้องกันและแก้ไขผลกระทบสิ่งแวดล้อม
- บทที่ 6 มาตรการติดตามตรวจสอบผลกระทบสิ่งแวดล้อม

ทั้งนี้ การศึกษาผลกระทบสิ่งแวดล้อมของโครงการมีระยะเวลาการศึกษานับตั้งแต่เมื่อวางแผนออกแบบข้อมูล รายละเอียดโครงการ จนถึงการนำเสนอรายงานเข้าสู่กระบวนการพิจารณารายงานฯ เป็นระยะเวลาประมาณ 5 เดือน ซึ่งประกอบด้วย (ดูตารางที่ 1.3-1 ประกอบ)

- | | |
|---------------------------------------|---------------------|
| 1) การสำรวจพื้นที่โครงการ | ใช้ระยะเวลา 4 เดือน |
| 2) การทบทวนรายละเอียดของโครงการ | ใช้ระยะเวลา 3 เดือน |
| 3) การรวบรวมข้อมูล | ใช้ระยะเวลา 4 เดือน |
| 3.1) ข้อมูลปฐมภูมิ (Primary Data) | |
| 3.2) ข้อมูลทุติยภูมิ (Secondary Data) | |
| 4) การวิเคราะห์ข้อมูล | ใช้ระยะเวลา 3 เดือน |
| 5) การจัดเตรียมรายงาน | ใช้ระยะเวลา 2 เดือน |

ตารางที่ 1.3-1 แผนการศึกษาและจัดทำรายงานการประเมินผลกระทบสิ่งแวดล้อม โครงการ เอสซีเอ็นท์ หาดใหญ่

ขั้นตอน	ระยะเวลา (เดือน)				
	มี.ค 63	เม.ย 63	มิ.ย 63	ก.ค 63	ส.ค 63
1. การสำรวจพื้นที่โครงการ					
2.การทบทวนรายละเอียดของโครงการ					
3.การรวบรวมข้อมูล					
3.1 ข้อมูลปฐมภูมิ (Primary Data)					
3.2 ข้อมูลทุติยภูมิ (Secondary Data)					
4.การวิเคราะห์ข้อมูล					
5.การจัดเตรียมรายงาน					

1.4 วัตถุประสงค์ของการศึกษา

รายงานการศึกษานี้ จัดทำขึ้นตามกฎหมายที่เกี่ยวข้อง ได้แก่ ประกาศกระทรวงทรัพยากรธรรมชาติและสิ่งแวดล้อม เรื่อง กำหนดโครงการ กิจกรรม หรือการดำเนินการ ซึ่งต้องจัดทำรายงานการประเมินผลกระทบ สิ่งแวดล้อมและหลักเกณฑ์ วิธีการ และเงื่อนไขในการจัดทำรายงานการประเมินผลกระทบสิ่งแวดล้อม พ.ศ. 2562 ที่กำหนดให้ “อาคารอยู่อาศัยรวมตามกฎหมายว่าด้วยการควบคุมอาคารที่มีจำนวนห้องพักตั้งแต่ 80 ห้อง ขึ้นไป หรือมีพื้นที่ใช้สอยตั้งแต่ 4,000 ตารางเมตร ขึ้นไป” ต้องจัดทำรายงานการประเมินผลกระทบสิ่งแวดล้อม ในชั้นขออนุญาตก่อสร้าง ดังนั้น โครงการซึ่งเป็นอาคารชุดพักอาศัย ขนาดความสูง 36 ชั้น ชั้นลอย 1 ชั้น และ ชั้นใต้ดิน 1 ชั้น จำนวน 1 อาคาร มีจำนวนห้องชุดรวมทั้งสิ้น 666 ห้อง มีพื้นที่ใช้สอยมากกว่า 4,000 ตารางเมตร และมีจำนวนห้องชุดพักอาศัยรวมทั้งสิ้นมากกว่า 80 ห้อง จึงเข้าข่ายที่ต้องจัดทำรายงานการประเมินผลกระทบ สิ่งแวดล้อมดังกล่าวข้างต้น เสนอต่อสำนักงานนโยบายและแผนทรัพยากรธรรมชาติและสิ่งแวดล้อมเพื่อดำเนินการ ให้ความเห็น ตามที่กำหนดในพระราชบัญญัติส่งเสริมและรักษาคุณภาพสิ่งแวดล้อมแห่งชาติ (ฉบับที่ 2) พ.ศ. 2561 และเพื่อใช้ประกอบการขออนุญาตก่อสร้างตามกฎหมายซึ่งมีวัตถุประสงค์ ดังนี้

- 1) เพื่อนำเสนอรายละเอียดของโครงการ
- 2) เพื่อนำเสนอรายละเอียดเกี่ยวกับสภาพแวดล้อมของทรัพยากรสิ่งแวดล้อมในปัจจุบัน ที่อาจได้รับผลกระทบจากการมีโครงการ ทั้งทรัพยากรสิ่งแวดล้อมทางกายภาพ ทรัพยากรสิ่งแวดล้อมทางชีวภาพ คุณค่าการใช้ประโยชน์ของมนุษย์ และคุณค่าต่อคุณภาพชีวิต
- 3) เพื่อประเมินผลกระทบสิ่งแวดล้อม อันเนื่องมาจากโครงการ ทั้งระหว่างการก่อสร้างและระหว่างการเปิดดำเนินโครงการ
- 4) เพื่อนำเสนอมาตรการป้องกัน ข้อคิดเห็น และแก้ไขผลกระทบสิ่งแวดล้อมที่อาจมีต่อทรัพยากรสิ่งแวดล้อม หรือคุณค่าต่าง ๆ
- 5) เพื่อนำเสนอมาตรการติดตามตรวจสอบผลกระทบสิ่งแวดล้อม

1.5 ขอบเขตการศึกษาและวิธีการศึกษา

รายงานการประเมินผลกระทบสิ่งแวดล้อมฉบับนี้ มีขอบเขตการศึกษาตามประกาศกระทรวงทรัพยากรธรรมชาติและสิ่งแวดล้อม เรื่อง กำหนดโครงการ กิจการ หรือการดำเนินการ ซึ่งต้องจัดทำรายงานการประเมินผลกระทบสิ่งแวดล้อมและหลักเกณฑ์ วิธีการ และเงื่อนไขในการจัดทำรายงานการประเมินผลกระทบสิ่งแวดล้อม พ.ศ. 2562 จะต้องประกอบไปด้วยสาระสำคัญ ดังต่อไปนี้

1) รายงานฉบับหลัก มีดังนี้

(ก) บทนำ ให้แสดงที่มา วัตถุประสงค์ เหตุผลความจำเป็น ขอบเขตการศึกษาและวิธีการศึกษา รวมทั้งทางเลือกในการเลือกที่ตั้ง และ/หรือทางเลือกของวิธีการที่ใช้ ซึ่งต้องสอดคล้องกับวัตถุประสงค์และวิธีการ ดำเนินโครงการ กิจการ หรือการดำเนินการนั้นด้วย พร้อมระบุเหตุผลและการตัดสินใจตามทางเลือกที่เสนอ

(ข) รายละเอียดโครงการ ให้มีรายละเอียดที่สามารถแสดงภาพรวมของโครงการ กิจการหรือการดำเนินการได้อย่างชัดเจน ได้แก่ ประเภท ขนาด วิธีการดำเนินการ กิจกรรมประกอบและสถานที่ตั้งของโครงการ กิจการ หรือการดำเนินการ โดยมีภาพถ่ายและแผนที่แสดงสถานที่ตั้ง รวมทั้งภาพถ่ายและแผนที่แสดง องค์ประกอบทางสิ่งแวดล้อมในบริเวณที่อาจได้รับผลกระทบจากโครงการ กิจการ หรือการดำเนินการ ในมาตราส่วน 1 : 50,000 และ/หรือมาตราส่วนที่เหมาะสมตลอดจนแผนผังการใช้ที่ดินของโครงการ กิจการ หรือการดำเนินการโดยแสดงทิศทางและมาตราส่วนที่เหมาะสม

(ค) สภาพสิ่งแวดล้อมปัจจุบัน ให้แสดงรายละเอียดพร้อมภาพถ่ายทรัพยากรธรรมชาติและสิ่งแวดล้อมทางกายภาพ ทางชีวภาพ คุณค่าการใช้ประโยชน์ของมนุษย์ และคุณค่าต่อคุณภาพชีวิตโดยต้องมีรายละเอียดของผลการศึกษาด้านเศรษฐกิจสังคมและการมีส่วนร่วมของประชาชน ตลอดจนสภาพปัญหาปัจจุบัน พร้อมกับให้แสดงแผนที่สภาพแวดล้อม และการใช้ประโยชน์ที่ดินโดยรอบที่อาจได้รับผลกระทบทั้งในระยะสั้นและ ระยะยาวจากการดำเนินการ ทั้งนี้ การดำเนินการเพื่อรับฟังความคิดเห็นของประชาชนสำหรับโครงการ กิจการ หรือ การดำเนินการ ให้เป็นไปตามแนวทางที่สำนักงานนโยบายและแผนทรัพยากรธรรมชาติและสิ่งแวดล้อมประกาศ กำหนด

(ง) การประเมินผลกระทบสิ่งแวดล้อม ให้ระบุผลกระทบสิ่งแวดล้อมและประเมินผลกระทบสิ่งแวดล้อมในทุกด้านที่จะเกิดขึ้นจากการดำเนินโครงการ กิจการ หรือการดำเนินการทั้งที่เป็นผลกระทบทางตรง และผลกระทบทางอ้อมทั้งต่อทรัพยากรธรรมชาติ สิ่งแวดล้อม และคุณค่าต่าง ๆ ตาม (ค) รวมทั้งให้มีการประเมิน ทางเลือกในการดำเนินโครงการ กิจการ หรือการดำเนินการและให้ประเมินผลกระทบที่อาจเกิดขึ้นในทุกทางเลือกด้วย

(จ) มาตรการป้องกันและแก้ไขผลกระทบสิ่งแวดล้อม และมาตรการติดตามตรวจสอบผลกระทบ สิ่งแวดล้อม อย่างน้อยต้องประกอบด้วยสาระสำคัญ ดังนี้

1) รายละเอียดมาตรการป้องกันและแก้ไขผลกระทบสิ่งแวดล้อม จากการประเมินผล กระทบสิ่งแวดล้อมที่เกิดขึ้นตาม (ง) และในกรณีที่ความเสียหายไม่อาจหลีกเลี่ยงได้ให้เสนอมาตรการชดเชยเยียวยาความเสียหายดังกล่าวเพิ่มเติมด้วย

2) รายละเอียดมาตรการติดตามตรวจสอบผลกระทบสิ่งแวดล้อมที่เหมาะสมทางวิชาการ และในทางปฏิบัติ ซึ่งสอดคล้องกับมาตรการป้องกันและแก้ไขผลกระทบสิ่งแวดล้อม ทั้งนี้ให้ถือเป็นส่วนหนึ่งของการ ติดตามตรวจสอบภายหลังการดำเนินโครงการ กิจกรรม หรือการดำเนินการดังกล่าวด้วย

3) รายละเอียดมาตรการป้องกันและแก้ไขผลกระทบสิ่งแวดล้อม และมาตรการติดตามตรวจสอบผลกระทบสิ่งแวดล้อมที่ได้ดำเนินการผ่านมาในกรณีเป็นโครงการ กิจกรรม หรือการดำเนินการ ที่เคยมีการ ดำเนินการมาก่อน

4) ตารางสรุปผลกระทบสิ่งแวดล้อมที่สำคัญ พร้อมมาตรการป้องกันและแก้ไขผลกระทบสิ่งแวดล้อมและมาตรการติดตามตรวจสอบผลกระทบสิ่งแวดล้อม ทั้งนี้ สามารถเสนอเป็นแผนปฏิบัติการตามมาตรการในแต่ละด้านให้มีความครบถ้วนสมบูรณ์ได้ด้วย

2) ส่วนประกอบท้ายรายงานการประเมินผลกระทบสิ่งแวดล้อม ได้แก่ รายการอ้างอิง เช่น รายงานการเก็บตัวอย่าง รายงานผลการวิเคราะห์ตัวอย่างคุณภาพสิ่งแวดล้อม รูปภาพ และผังหรือแบบที่ใช้ประกอบการประเมินผลกระทบสิ่งแวดล้อม เป็นต้น และภาคผนวก เช่น การคำนวณตัวอย่างแบบสอบถาม หรือรูปภาพการสัมภาษณ์ผู้ที่เกี่ยวข้อง และผลการวิจัยเพื่อช่วยเสริมความเข้าใจในการจัดทำรายงานประเมินผลกระทบสิ่งแวดล้อม เป็นต้น

วิธีการศึกษาจะทำการศึกษา 4 ลักษณะ คือ

1) การศึกษาจากรายละเอียดของโครงการ โดยคณะผู้ทำการศึกษาจะทำการศึกษาจากเอกสารข้อมูล ที่โครงการส่งมอบให้ เพื่อตรวจสอบความถูกต้องของโครงการ ลักษณะการใช้พื้นที่ของโครงการ กิจกรรมต่าง ๆ ที่จะเกิดขึ้นภายในพื้นที่โครงการโนระหว่างการก่อสร้าง และโนระหว่างเปิดดำเนินการ โดยจะทำการศึกษาถึงผลกระทบสิ่งแวดล้อมต่าง ๆ ที่จะเกิดขึ้นอันเนื่องมาจากโครงการ

2) การศึกษาจากการเก็บรวบรวมข้อมูล จากหน่วยงานที่เกี่ยวข้องทั้งหน่วยงานราชการและเอกชน เพื่อให้ทราบรายละเอียดของสภาพโดยทั่วไปของพื้นที่โครงการ และบริเวณใกล้เคียง ซึ่งจะได้นำไปพิจารณาวิเคราะห์และประเมินผลกระทบสิ่งแวดล้อม อันจะได้นำไปสู่การกำหนดมาตรการป้องกันและแก้ไข หรือลดผลกระทบสิ่งแวดล้อม และกำหนดมาตรการติดตามตรวจสอบผลกระทบสิ่งแวดล้อมในโอกาสต่อไป

3) การศึกษาจากการสำรวจพื้นที่โครงการภาคสนาม เพื่อศึกษาสภาพโดยทั่วไปของโครงการในขั้นต้น ก่อนที่จะดำเนินการก่อสร้าง โดยจะศึกษาสภาพความเป็นจริง ในรายละเอียดต่าง ๆ ได้แก่ ตำแหน่งที่ตั้ง ลักษณะ ภูมิประเทศ การใช้ที่ดิน การจราจร เส้นทางเข้า - ออก แหล่งชุมชนใกล้เคียง สาธารณูปโภคและสาธารณูปการ ต่าง ๆ เป็นต้น

4) การศึกษาจากเอกสารอ้างอิงต่าง ๆ เพื่อใช้เป็นแนวทางในการพิจารณาวิเคราะห์ และประเมินผลกระทบสิ่งแวดล้อม ตลอดจนใช้เป็นแนวทางในการกำหนดมาตรการป้องกันและแก้ไข หรือลดผลกระทบสิ่งแวดล้อม และกำหนดมาตรการติดตามตรวจสอบคุณภาพสิ่งแวดล้อม

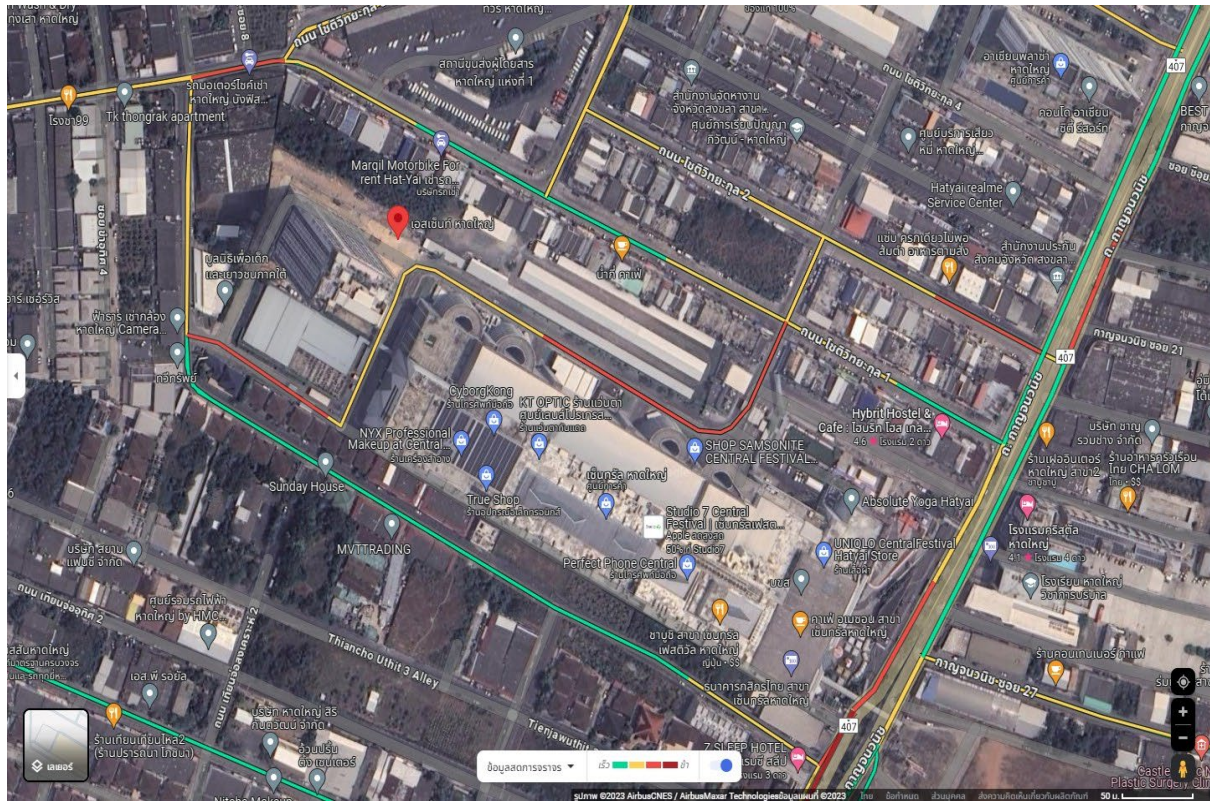





อ.ช.๑๐

หนังสือสำคัญการจดทะเบียนอาคารชุด

สำนักงานที่ดินจังหวัด สงขลา สาขาหาดใหญ่
วันที่ ๒๒ เดือน มิถุนายน พ.ศ. ๒๕๖๖

หนังสือนี้ออกให้เพื่อแสดงว่าพนักงานเจ้าหน้าที่ได้จดทะเบียนอาคารชุดตามพระราชบัญญัติอาคารชุด พ.ศ.๒๕๒๒ ตามคำขอของผู้มีกรรมสิทธิ์ที่ดินและอาคาร ชื่อ บริษัท เซ็นทรัลพัฒนา เรซซิเดนซ์ จำกัด ทะเบียนเลขที่ ๑/๒๕๖๖ วันที่ ๒๒ เดือน มิถุนายน พ.ศ. ๒๕๖๖ โดยมีรายการ ดังนี้

๑. ชื่ออาคารชุด..... เอสเซ้นท์ หาดใหญ่
๒. โฉนดที่ดินเลขที่..... ๓๑๕๓๕๗ ตำบล/แขวง..... หาดใหญ่
อำเภอ/เขต..... หาดใหญ่ จังหวัด..... สงขลา
๓. จำนวนอาคาร..... ๑ หลัง
๔. จำนวนห้องชุด..... ๖๖๖ ห้องชุด
๕. บันทึกรายละเอียด (รายการทรัพย์สินส่วนกลาง เฉพาะทรัพย์สินส่วนกลางตามมาตรา ๑๕ (๕), (๖), (๗))
รายการทรัพย์สินส่วนกลาง สำนักงานนิติบุคคลอาคารชุด ระบบเครื่องมือ เครื่องใช้
และอุปกรณ์ ที่มีไว้เพื่อใช้หรือเพื่อประโยชน์ร่วมกันของอาคารชุด

๖. ทรัพย์สินส่วนบุคคล

- | | | |
|--------------------------|----------------|---------|
| ห้องชุดเพื่ออยู่อาศัย | จำนวน..... ๖๖๕ | ห้องชุด |
| ห้องชุดเพื่อประกอบการค้า | จำนวน..... ๑ | ห้องชุด |
| ที่จอดรถส่วนบุคคล | จำนวน..... | คัน |
| อื่น ๆ..... | | |

(ลงชื่อ)..... พนักงานเจ้าหน้าที่

(..... นิลประเสริฐ.....)
ตำแหน่ง..... เจ้าพนักงานที่ดินจังหวัดสงขลา สาขาหาดใหญ่

แบบพิมพ์หมายเลข..... 0261



(อ.ช.๑๔)

ประกาศ

สำนักงานที่ดินจังหวัดสงขลา สาขาหาดใหญ่ เรื่อง การจดทะเบียนนิติบุคคลอาคารชุด

ด้วย ผู้จดทะเบียนอาคารชุด ชื่อ.....บริษัท เซ็นทรัลพัฒนา เรซซิเดนซ์ จำกัด
และผู้ซื้อห้องชุดรายแรก ชื่อ.....นายสมร เพชรเกิด
ได้อื่นขอจดทะเบียนนิติบุคคลอาคารชุด โดยมีวัตถุประสงค์เพื่อจัดการและดูแลรักษาทรัพย์สินส่วนกลาง
และให้มีอำนาจกระทำการใดๆ ทั้งนี้ตามมติของเจ้าของร่วมภายใต้บังคับแห่งพระราชบัญญัตินี้
เพื่อประโยชน์ตามวัตถุประสงค์ดังกล่าว ของอาคารชุด ชื่อ.....“เอสเซ้นท์ หาดใหญ่”
พนักงานเจ้าหน้าที่ได้พิจารณาแล้วเห็นว่าถูกต้อง จึงจดทะเบียนนิติบุคคลอาคารชุด
ชื่อ “.....นิติบุคคลอาคารชุด เอสเซ้นท์ หาดใหญ่.....” ทะเบียนเลขที่.....๒ / ๒๕๖๖
เมื่อวันที่.....๒๕.....เดือน.....กรกฎาคม.....พ.ศ. ๒๕๖๖.....โดยให้มีอำนาจกระทำการใดๆ
เพื่อประโยชน์ตามวัตถุประสงค์ตามวรรคแรก

จึงประกาศให้ทราบทั่วกัน

ประกาศ ณ วันที่.....๒๕.....เดือน.....กรกฎาคม.....พ.ศ. ๒๕๖๖.....

(ลงชื่อ).....

(นายศรีศักดิ์ นิลประเสริฐ)

เจ้าพนักงานที่ดินจังหวัดสงขลา สาขาหาดใหญ่

บทที่ 2

ผลการปฏิบัติตามมาตรการป้องกันและแก้ไขผลกระทบสิ่งแวดล้อม และมาตรการติดตามตรวจสอบผลกระทบสิ่งแวดล้อม

2.1 ผลการปฏิบัติตามมาตรการป้องกันและแก้ไขผลกระทบสิ่งแวดล้อม

จากการตรวจสอบผลการปฏิบัติตามมาตรการป้องกันและแก้ไขผลกระทบสิ่งแวดล้อม และ มาตรการติดตามตรวจสอบผลกระทบสิ่งแวดล้อม ของโครงการ เอสเซ็นท์ หาดใหญ่ (ระยะดำเนินการ) ของนิติบุคคลอาคารชุด เอสเซ็นท์ หาดใหญ่ ตั้งอยู่ 1526 ถนน กาญจนวนิช ต.หาดใหญ่ อ.หาดใหญ่ จ.สงขลา โดยได้เข้าทำการตรวจสอบผลการปฏิบัติตามมาตรการป้องกันและแก้ไขผลกระทบสิ่งแวดล้อม และมาตรการติดตามตรวจสอบผลกระทบสิ่งแวดล้อม ระหว่างเดือนมกราคม ถึง เดือนมิถุนายน พ.ศ. 2567

ซึ่งเป็นระยะดำเนินการของโครงการ สรุปผลการปฏิบัติดังนี้

2.1.1 คุณภาพอากาศ

ดัชนีกระทบต่อสิ่งแวดล้อม	บริเวณที่ตรวจสอบ	พารามิเตอร์	วิธีการตรวจสอบ	ความถี่การตรวจวัด	ผู้รับผิดชอบ
2.1.1 คุณภาพอากาศ	ถนนภายในพื้นที่โครงการ	ความสะอาด	ตรวจสอบโดยเจ้าหน้าที่	-ทุกวัน ตลอดระยะเวลา เปิดดำเนินการ	เจ้าของโครงการ (บริษัท ซีพีเอ็น เรซซิ เด็นซ์ จำกัด) หรือ นิติบุคคลอาคารชุด
	บ้าน/อาคารใกล้เคียง	ความเสียหาย ผลกระทบ หรือ เรื่องร้องเรียนจาก ผู้ที่ได้รับ ผลกระทบ	ติดตั้งกล่องรับ ความคิดเห็นบริเวณ ป้อมยาม	สัปดาห์ละ 1 ครั้ง ตลอดระยะเวลา เปิดดำเนินการ	เจ้าของโครงการ (บริษัท ซีพีเอ็น เรซซิ เด็นซ์ จำกัด) หรือ นิติบุคคลอาคารชุด



ผลการปฏิบัติตามมาตรการป้องกันและแก้ไขผลกระทบสิ่งแวดล้อม (ระยะดำเนินการ) คุณภาพอากาศ

ทางโครงการมีเจ้าหน้าที่ดูแลรักษาความสะอาดและจัดภูมิทัศน์พื้นที่สีเขียวภายในโครงการให้มีระเบียบเรียบร้อยอยู่เสมอ

- ฝุ่นละออง และมลพิษทางอากาศ

ดัชนีกระทบต่อ สิ่งแวดล้อม	บริเวณที่ ตรวจสอบ	พารามิเตอร์	วิธีการตรวจสอบ	ความถี่ การตรวจวัด	ผู้รับผิดชอบ
- ฝุ่นละออง และมลพิษทาง อากาศ	ถนนภายในพื้นที่ โครงการ	ความสะอาด	ตรวจสอบ โดยเจ้าหน้าที่	-ทุกวัน ตลอดระยะเวลาเปิด ดำเนินการ	เจ้าของโครงการ (บริษัท ซีพีเอ็น เรซซิเดนซ์ จำกัด) หรือ นิติ บุคคลอาคารชุด
	บ้าน/อาคาร ใกล้เคียง	ความเสียหาย ผลกระทบ หรือ เรื่องร้องเรียนจากผู้ ที่ได้รับผลกระทบ	ติดตั้งกล่องรับ ความคิดเห็นบริเวณ ป้อมยาม	สัปดาห์ละ 1 ครั้ง	เจ้าของโครงการ (บริษัท ซีพีเอ็น เรซซิเดนซ์ จำกัด) หรือ นิติ บุคคลอาคารชุด
	ป้ายและสัญลักษณ์ ต่างๆ อาทิเช่น ป้าย ห้ามติด เครื่องยนต์จำกัด ความเร็ว เป็นต้น	สภาพดี มองเห็น ชัดเจนและไม่ลบ เลือน	ตรวจสอบ โดยเจ้าหน้าที่	เดือนละ 1 ครั้ง ตลอดระยะเวลาเปิด ดำเนินการ	เจ้าของโครงการ (บริษัท ซีพีเอ็น เรซซิเดนซ์ จำกัด) หรือ นิติ บุคคลอาคารชุด
	พื้นที่สีเขียวภายใน โครงการ	ความสมบูรณ์ของ พันธุ์ไม้แต่ละชนิด	ตรวจสอบ โดยเจ้าหน้าที่	-ทุกวัน ตลอดเวลาเปิด ดำเนินการ	เจ้าของโครงการ (บริษัท ซีพีเอ็น เรซซิเดนซ์ จำกัด) หรือ นิติ บุคคลอาคารชุด





ผลการปฏิบัติตามมาตรการป้องกันและแก้ไขผลกระทบสิ่งแวดล้อม (ระยะดำเนินการ) มลพิษทางอากาศ
ทางโครงการมีเจ้าหน้าที่ดูแลรักษาพื้นที่สีเขียวและตรวจสอบกล่องความคิดเห็นอย่างสม่ำเสมอ
เพื่อช่วยป้องกันและลดมลพิษทางอากาศ

2.1.2 เสี่ยง

ดัชนีกระทบสิ่งแวดล้อม	บริเวณที่ตรวจสอบ	พารามิเตอร์	วิธีการตรวจสอบ	ความถี่การตรวจวัด	ผู้รับผิดชอบ
2.1.2 เสี่ยง	ภายในพื้นที่โครงการ ได้แก่ ป้ายและสัญลักษณ์ต่างๆ อาทิ เช่น ป้ายห้ามติดเครื่องยนต์ ป้ายจำกัดความเร็ว เป็นต้น	สภาพดี มองเห็นได้ชัดและไม่ลบเลือน	ตรวจสอบโดยเจ้าหน้าที่	เดือนละ 1 ครั้ง ตลอดระยะเวลาเปิดดำเนินการ	เจ้าของโครงการ (บริษัท ซีพีเอ็น เรซซิ่ง เด่นซ์ จำกัด) หรือ นิติบุคคลอาคารชุด
	ผู้พักอาศัยใกล้เคียงพื้นที่โครงการ	ความเสียหายผลกระทบ หรือ เรื่องร้องเรียนจากผู้ที่ได้รับผลกระทบ	ติดตั้งกล่องรับความคิดเห็นบริเวณป้อมยาม	สัปดาห์ละ 1 ครั้ง ตลอดระยะเวลาเปิดดำเนินการ	เจ้าของโครงการ (บริษัท ซีพีเอ็น เรซซิ่ง เด่นซ์ จำกัด) หรือ นิติบุคคลอาคารชุด

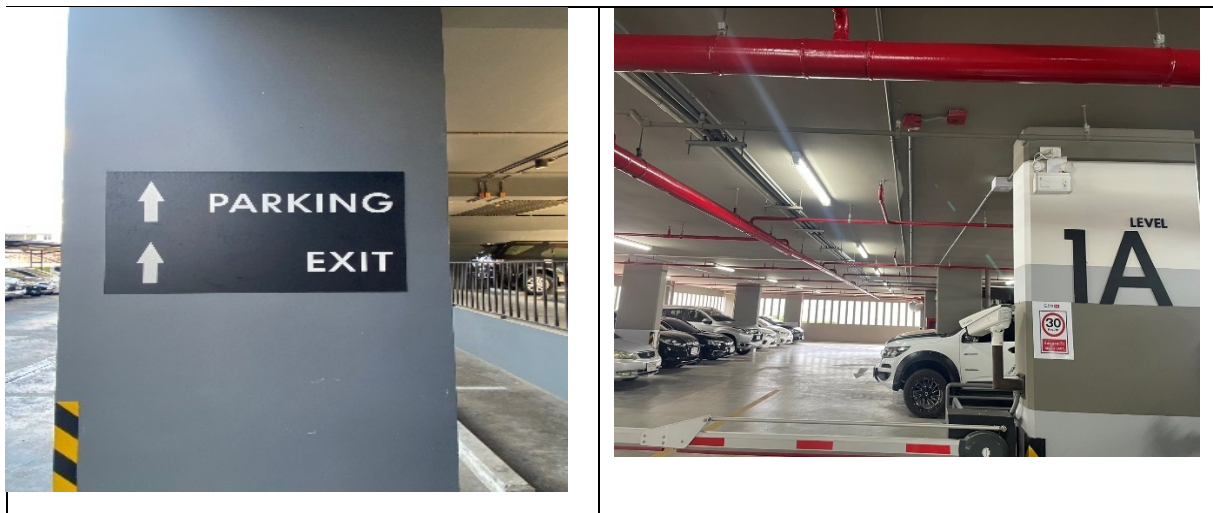

ผลการปฏิบัติตามมาตรการป้องกันและแก้ไขผลกระทบสิ่งแวดล้อม (ระยะดำเนินการ) เสี่ยง

ทางโครงการมีเจ้าหน้าที่จัดทำป้ายควบคุมความเร็วรถและจอดรถเพื่อป้องกันและลดมลพิษทางเสียง

2.1.3 น้ำใช้

ดัชนีกระทบ สิ่งแวดล้อม	บริเวณที่ตรวจสอบ	พารามิเตอร์	วิธีการตรวจสอบ	ความถี่การ ตรวจวัด	ผู้รับผิดชอบ
2.1.3 น้ำใช้	เส้นท่อประปา	การแตกหรือ รั่วซึมของท่อ น้ำประปา	ตรวจสอบ โดยเจ้าหน้าที่	เดือนละ 1 ครั้ง ตลอดระยะเวลา เปิดดำเนินการ	เจ้าของโครงการ (บริษัท ซีพีเอ็น เรซซิ เด็นซ์ จำกัด) หรือ นิติบุ คคลอาคารชุด
	ถังเก็บน้ำใช้	ความสะอาด	ตรวจสอบ โดยเจ้าหน้าที่	ปีละ 2 ครั้ง (6 เดือน/ครั้ง) ตลอดระยะเวลา เปิดดำเนินการ	เจ้าของโครงการ (บริษัท ซีพีเอ็น เรซซิ เด็นซ์ จำกัด) หรือ นิติบุ คคลอาคารชุด
	วาล์วคุมการจ่ายน้ำ	การปิดวาล์ว ในช่วง 07.00 - 10.00 น. และ 19.30 - 21.00 น.	ตรวจสอบ โดยเจ้าหน้าที่	ทุกวัน ตลอดระยะเวลา เปิดดำเนินการ	เจ้าของโครงการ (บริษัท ซีพีเอ็น เรซซิ เด็นซ์ จำกัด) หรือ นิติบุ คคลอาคารชุด





การปฏิบัติตามมาตรการป้องกันและแก้ไขผลกระทบสิ่งแวดล้อม (ระยะดำเนินการ) น้ำใช้

ทางโครงการมีเจ้าหน้าที่ตรวจความผิดปกติ และซ่อมบำรุงงานระบบ ประจำวัน ประจำสัปดาห์ ประจำเดือน ประจำไตรมาส ประจำปี และประจำปี (เอกสารตรวจงานระบบภายในระยะเวลา 6 เดือน)

การปฏิบัติตามข้อกำหนดการใช้น้ำ ภายในระยะเวลาดำเนินการ 6 เดือน ตั้งแต่ มกราคม - มิถุนายน 2567



บริษัท ซีพีเอ็น เรซซิเดนซ์ แมเนจเม้นท์
โครงการHYI หาดใหญ่.....

EQUIPMENT : COLD WATER PUMP No..... CWT- 003/1

DATE

28/08/67

FREQUENCY : MONTHLY

รายการตรวจสอบ	
1. ตรวจสอบการทำงานของตู้ Control	[<input checked="" type="checkbox"/>] ปกติ [<input type="checkbox"/>] ไม่ปกติ
สาเหตุ / แก้ไข : _____	
2. บันทึกค่า VOLTAGE	RS = <u>409</u> V. = _____ ST = <u>409</u> V. = _____ RT = <u>409</u> V. = _____
3. บันทึกค่ากระแสไฟฟ้า	R = <u>99.5</u> A. S = <u>99.6</u> A. T = <u>91.6</u> A.
4. บันทึกค่าเมกกะโอห์ม	R = _____ MW. S = _____ MW. T = _____ MW.
5. บันทึกค่าอุณหภูมิของ MOTOR (ประมาณ 40 °C)	40 °C
6. บันทึกค่าอุณหภูมิของลูกปืน (ประมาณ 40 °C)	40 °C
7. ฟังเสียงลูกปืนขณะทำงาน	[<input checked="" type="checkbox"/>] ปกติ [<input type="checkbox"/>] ไม่ปกติ
8. ตรวจสอบคัมบังเฟลา	[<input checked="" type="checkbox"/>] ปกติ [<input type="checkbox"/>] ไม่ปกติ
สาเหตุ / แก้ไข : _____	
9. ตรวจสอบสภาพการยึดน็อตสกรู(ทุกตัว)	[<input checked="" type="checkbox"/>] ปกติ [<input type="checkbox"/>] ไม่ปกติ
สาเหตุ / แก้ไข : _____	
10. บันทึกค่าความดันน้ำในท่อ (ขณะปั๊มทำงาน)	[<input checked="" type="checkbox"/>] ปกติ [<input type="checkbox"/>] ไม่ปกติ
ความดันทางเข้า _____ ความดันทางออก _____ PSI.	
11. ตรวจสอบการรั่วซึมของท่อ	[<input checked="" type="checkbox"/>] ปกติ [<input type="checkbox"/>] ไม่ปกติ
สาเหตุ / แก้ไข : _____	
12. ตรวจสอบการทำงานของเช็ควาล์ว (ฟังเสียงขณะมอเตอร์หยุดทำงาน)	[<input checked="" type="checkbox"/>] ปกติ [<input type="checkbox"/>] ไม่ปกติ
สาเหตุ / แก้ไข : _____	
13. ตรวจสอบการสั่นสะเทือนของเครื่อง	[<input checked="" type="checkbox"/>] ปกติ [<input type="checkbox"/>] ไม่ปกติ
สาเหตุ / แก้ไข : _____	
14. ตรวจสอบที่เกลนซ์ของ PUMP มีน้ำรั่วหรือไม่	[<input checked="" type="checkbox"/>] ปกติ [<input type="checkbox"/>] ไม่ปกติ
สาเหตุ / แก้ไข : _____	

15. -DESCRIPTION DATA / COLD WATER PUMP : KAWAMOTO

-MANUFACTURER	
-TYPE	
-MODEL	
-FLOW RATE	
-MOTOR	

-TYPE	
-MODEL	
-OUTPUT	

ข้อเสนอแนะ : _____

CHECKER BY : สมศักดิ์ / วิวัฒน์

DATE : 28/08/67

ช่างอาคาร

CHECKER BY : วิวัฒน์

DATE : 28/08/67

หัวหน้าช่าง/ผู้จัดการอาคาร



บริษัท ซีพีเอ็น เรสซิเดนซ์ แมเนจเม้นท์
โครงการ.....HYI หาดใหญ่.....

EQUIPMENT : COLD WATER PUMP No..... CWT- 002

DATE 28/03/67

FREQUENCY : MONTHLY

รายการตรวจสอบ	
1. ตรวจสอบการทำงานของตู้ Control	[/] ปกติ [] ไม่ปกติ
สาเหตุ / แก้ไข :	
2. บันทึกค่า VOLTAGE	RS = <u>407</u> V. = <u> </u> ST = <u>409</u> V. = <u> </u> RT = <u>402</u> V. = <u> </u>
3. บันทึกค่ากระแสไฟฟ้า	R = <u>32.7</u> A. S = <u>33.4</u> A. T = <u>31.0</u> A.
4. บันทึกค่าเมกกะโอห์ม	R = <u>—</u> MW. S = <u>—</u> MW. T = <u>—</u> MW.
5. บันทึกค่าอุณหภูมิของ MOTOR (ประมาณ 40 °C)	<u>40</u> °C
6. บันทึกค่าอุณหภูมิของลูกปืน (ประมาณ 40 °C)	<u>40</u> °C
7. ฟังเสียงลูกปืนขณะทำงาน	[/] ปกติ [] ไม่ปกติ
8. ตรวจสอบคัปปี้งเพลลา	[/] ปกติ [] ไม่ปกติ
สาเหตุ / แก้ไข :	
9. ตรวจสอบสภาพการยึดน็อตสกรู (ทุกตัว)	[/] ปกติ [] ไม่ปกติ
สาเหตุ / แก้ไข :	
10. บันทึกค่าความดันน้ำในท่อ (ขณะปั๊มทำงาน)	[/] ปกติ [] ไม่ปกติ
ความดันทางเข้า <u> </u> ความดันทางออก <u> </u> PSI.	
11. ตรวจสอบการรั่วซึมของท่อ	[/] ปกติ [] ไม่ปกติ
สาเหตุ / แก้ไข :	
12. ตรวจสอบการทำงานของรีเลย์ลว (ฟังเสียงขณะมอเตอร์หยุดทำงาน)	[/] ปกติ [] ไม่ปกติ
สาเหตุ / แก้ไข :	
13. ตรวจสอบการสั่นสะเทือนของเครื่อง	[/] ปกติ [] ไม่ปกติ
สาเหตุ / แก้ไข :	
14. ตรวจสอบที่แกลน็ดของ PUMP มีน้ำรั่วหรือไม่	[/] ปกติ [] ไม่ปกติ
สาเหตุ / แก้ไข :	

15. -DESCRIPTION DATA / COLD WATER PUMP : KAWAMOTO

-MANUFACTURER	
-TYPE	
-MODEL	
-FLOW RATE	
-MOTOR	

-TYPE	
-MODEL	
-OUTPUT	

ข้อเสนอแนะ :

CHECKER BY : กมลวิทย์ จิตต์อนันต์

DATE : 28/03/67

ช่างอาคาร

CHECKER BY : อ.อ.อ.

DATE : 27/03/67

หัวหน้าช่างผู้จัดการอาคาร



บริษัท ซีพีเอ็น เรซซิเดนซ์ แมเนจเม้นท์
โครงการHYI หาดใหญ่.....

EQUIPMENT : COLD WATER PUMP No..... CWT- 003

DATE : 28/03/67

FREQUENCY : MONTHLY

รายการตรวจสอบ			
1. ตรวจสอบการทำงานของตู้ Control		<input checked="" type="checkbox"/> ปกติ	<input type="checkbox"/> ไม่ปกติ
สาเหตุ / แก้ไข :			
2. บันทึกค่า VOLTAGE	RS = 40.7 V. =		
	ST = 40.9 V. =		
	RT = 40.9 V. =		
3. บันทึกค่ากระแสไฟฟ้า	R = 34.0 A.		
	S = 33.1 A.		
	T = 33.2 A.		
4. บันทึกค่าเมกกะโอห์ม	R = — MW.		
	S = — MW.		
	T = — MW.		
5. บันทึกค่าอุณหภูมิของ MOTOR (ประมาณ 40 °C)	40 °C		
6. บันทึกค่าอุณหภูมิของลูกปืน (ประมาณ 40 °C)	40 °C		
7. ฟังเสียงลูกปืนขณะทำงาน		<input checked="" type="checkbox"/> ปกติ	<input type="checkbox"/> ไม่ปกติ
8. ตรวจสอบคัมบังเพลลา		<input checked="" type="checkbox"/> ปกติ	<input type="checkbox"/> ไม่ปกติ
สาเหตุ / แก้ไข :			
9. ตรวจสอบสภาพการยึดถือคสกรู(ทุกตัว)		<input checked="" type="checkbox"/> ปกติ	<input type="checkbox"/> ไม่ปกติ
สาเหตุ / แก้ไข :			
10. บันทึกค่าความดันน้ำในท่อ (ขณะปั๊มทำงาน)		<input checked="" type="checkbox"/> ปกติ	<input type="checkbox"/> ไม่ปกติ
ความดันทางเข้า	ความดันทางออก		PSI.
11. ตรวจสอบการรั่วซึมของท่อ		<input checked="" type="checkbox"/> ปกติ	<input type="checkbox"/> ไม่ปกติ
สาเหตุ / แก้ไข :			
12. ตรวจสอบการทำงานของเซ็นเซอร์ (ฟังเสียงขมอมอเตอร์หยุดทำงาน)		<input checked="" type="checkbox"/> ปกติ	<input type="checkbox"/> ไม่ปกติ
สาเหตุ / แก้ไข :			
13. ตรวจสอบการสั่นสะเทือนของเครื่อง		<input checked="" type="checkbox"/> ปกติ	<input type="checkbox"/> ไม่ปกติ
สาเหตุ / แก้ไข :			
14. ตรวจสอบที่แปลนค้ำของ PUMP มีน้ำรั่วหรือไม่		<input checked="" type="checkbox"/> ปกติ	<input type="checkbox"/> ไม่ปกติ
สาเหตุ / แก้ไข :			

15. -DESCRIPTION DATA / COLD WATER PUMP : KAWAMOTO

-MANUFACTURER	
-TYPE	
-MODEL	
-FLOW RATE	
-MOTOR	

-TYPE	
-MODEL	
-OUTPUT	

ข้อเสนอแนะ :

CHECKER BY : ทพท/วิไลพร

DATE : 28/03/67

ช่างอาคาร

CHECKER BY : อ.อ.อ.

DATE : 28/03/67

หัวหน้าช่าง/ผู้จัดการอาคาร



บริษัท ซีพีเอ็น เรสซิเดนซ์ แมเนจเม้นท์
โครงการ HYI หาดใหญ่

EQUIPMENT : COLD WATER PUMP No. CWT- 0021

DATE : ๒๖, ๐๗, ๖๕

FREQUENCY : MONTHLY

รายการตรวจสอบ		[/] ปกติ [] ไม่ปกติ	
1. ตรวจสอบการทำงานของตู้ Control		[/]	[]
สาเหตุ / แก้ไข :			
2. บันทึกค่า VOLTAGE	RS = 403 V. = ST = 403 V. = RT = 409 V. =		
3. บันทึกค่ากระแสไฟฟ้า	R = 32.2 A. S = 31.5 A. T = 32.6 A.		
4. บันทึกค่าเมกะโอห์ม	R = — MW. S = — MW. T = — MW.		
5. บันทึกค่าอุณหภูมิของ MOTOR (ประมาณ 40 °C)	39 °C		
6. บันทึกค่าอุณหภูมิของสวิตช์ (ประมาณ 40 °C)	39 °C		
7. ฟังเสียงสวิตช์ขณะทำงาน		[/]	[]
8. ตรวจสอบระดับปั๊ม		[/]	[]
สาเหตุ / แก้ไข :			
9. ตรวจสอบสภาพการปิดฉนวนสาร (ทุกตัว)		[/]	[]
สาเหตุ / แก้ไข :			
10. บันทึกค่าความดันน้ำในท่อ (ขณะปั๊มทำงาน)	ความดันทางเข้า 0 ความดันทางออก 12.5 PSI.	[/]	[]
11. ตรวจสอบการรั่วซึมของท่อ		[/]	[]
สาเหตุ / แก้ไข :			
12. ตรวจสอบการทำงานของเซ็นเซอร์ (ฟังเสียงขณะมอเตอร์หยุดทำงาน)		[/]	[]
สาเหตุ / แก้ไข :			
13. ตรวจสอบการสั่นสะเทือนของเครื่อง		[/]	[]
สาเหตุ / แก้ไข :			
14. ตรวจสอบที่แปลนของ PUMP มีน้ำรั่วหรือไม่		[/]	[]
สาเหตุ / แก้ไข :			

15. -DESCRIPTION DATA / COLD WATER PUMP : KAWAMOTO

-MANUFACTURER	
-TYPE	
-MODEL	
-FLOW RATE	
-MOTOR	

-TYPE	
-MODEL	
-OUTPUT	

ข้อเสนอแนะ :

CHECKER BY : [Signature]

DATE : ๒๖, ๐๗, ๖๕

ช่างอาคาร

CHECKER BY : [Signature]

DATE : ๒๖, ๐๗, ๖๕

หัวหน้าช่าง/ผู้จัดการอาคาร



บริษัท ซีพีเอ็น เรสซิเดนซ์ แมเนจเม้นท์
โครงการHYI หาดใหญ่.....

EQUIPMENT : COLD WATER PUMP No..... CWT- 002

DATE : 14 / 08 / 67

FREQUENCY : MONTHLY

รายการตรวจสอบ	
1. ตรวจสอบการทำงานของตู้ Control	[] ปกติ [] ไม่ปกติ สาเหตุ / แก้ไข : _____
2. บันทึกค่า VOLTAGE	RS = 107 V. = _____ ST = 109 V. = _____ RT = 109 V. = _____
3. บันทึกค่ากระแสไฟฟ้า	R = 32.5 A. S = 38.6 A. T = 31.7 A.
4. บันทึกค่าเมกะโอห์ม	R = - MW. S = - MW. T = - MW.
5. บันทึกค่าอุณหภูมิของ MOTOR (ประมาณ 40 °C)	41 °C
6. บันทึกค่าอุณหภูมิของลูกปืน (ประมาณ 40 °C)	40 °C
7. ฟังเสียงลูกปืนขณะทำงาน	[/] ปกติ [] ไม่ปกติ
8. ตรวจสอบคัปปีงเพลลา	[/] ปกติ [] ไม่ปกติ สาเหตุ / แก้ไข : _____
9. ตรวจสอบสภาพการยึดน็อตสกรู (ทุกตัว)	[/] ปกติ [] ไม่ปกติ สาเหตุ / แก้ไข : _____
10. บันทึกค่าความดันน้ำในท่อ (ขณะปั๊มทำงาน)	[/] ปกติ [] ไม่ปกติ ความดันทางเข้า _____ ความดันทางออก _____ PSI.
11. ตรวจสอบการรั่วซึมของท่อ	[/] ปกติ [] ไม่ปกติ สาเหตุ / แก้ไข : _____
12. ตรวจสอบการทำงานของเช็ควาล์ว (ฟังเสียงขณะมอเตอร์หยุดทำงาน)	[/] ปกติ [] ไม่ปกติ สาเหตุ / แก้ไข : _____
13. ตรวจสอบการสันสีเทียนของเครื่อง	[/] ปกติ [] ไม่ปกติ สาเหตุ / แก้ไข : _____
14. ตรวจสอบที่แก๊สของ PUMP มีน้ำรั่วหรือไม่	[/] ปกติ [] ไม่ปกติ สาเหตุ / แก้ไข : _____

15. -DESCRIPTION DATA / COLD WATER PUMP : KAWAMOTO

-MANUFACTURER	
-TYPE	
-MODEL	
-FLOW RATE	
-MOTOR	

-TYPE	
-MODEL	
-OUTPUT	

ข้อเสนอแนะ : _____

CHECKER BY : นิพนธ์ วัฒนศิริ

DATE : 14 / 08 / 67

ช่างอาคาร

CHECKER BY : ธิดา

DATE : 14 / 08 / 67

หัวหน้าช่าง/ผู้จัดการอาคาร



บริษัท ซีพีเอ็น เรสซิเดนซ์ แมเนจเม้นท์
โครงการHYI หาดใหญ่.....

EQUIPMENT : COLD WATER PUMP No..... CWT- 003

DATE : 14 / 08 / 67

FREQUENCY : MONTHLY

รายการตรวจสอบ	
1. ตรวจสอบการทำงานของตู้ Control	[] ปกติ [] ไม่ปกติ สาเหตุ / แก้ไข : _____
2. บันทึกค่า VOLTAGE	RS = 403 V. = _____ ST = 408 V. = _____ RT = 408 V. = _____
3. บันทึกค่ากระแสไฟฟ้า	R = 33.8 A. S = 32.1 A. T = 33.0 A.
4. บันทึกค่าเมกะโอห์ม	R = - MW. S = - MW. T = - MW.
5. บันทึกค่าอุณหภูมิของ MOTOR (ประมาณ 40 °C)	10 °C
6. บันทึกค่าอุณหภูมิของลูกปืน (ประมาณ 40 °C)	10 °C
7. ฟังเสียงลูกปืนขณะทำงาน	[/] ปกติ [] ไม่ปกติ
8. ตรวจสอบคัปปีงเพล่า	[/] ปกติ [] ไม่ปกติ สาเหตุ / แก้ไข : _____
9. ตรวจสอบสภาพการยึดน็อตสกรู (ทุกตัว)	[/] ปกติ [] ไม่ปกติ สาเหตุ / แก้ไข : _____
10. บันทึกค่าความดันน้ำในท่อ (ขณะปั๊มทำงาน)	[/] ปกติ [] ไม่ปกติ ความดันทางเข้า _____ ความดันทางออก _____ PSI.
11. ตรวจสอบการรั่วซึมของท่อ	[/] ปกติ [] ไม่ปกติ สาเหตุ / แก้ไข : _____
12. ตรวจสอบการทำงานของเช็ควาล์ว (ฟังเสียงขณะมอเตอร์หยุดทำงาน)	[/] ปกติ [] ไม่ปกติ สาเหตุ / แก้ไข : _____
13. ตรวจสอบการสั่นสะเทือนของเครื่อง	[/] ปกติ [] ไม่ปกติ สาเหตุ / แก้ไข : _____
14. ตรวจสอบที่เกลนดของ PUMP มีน้ำรั่วหรือไม่	[/] ปกติ [] ไม่ปกติ สาเหตุ / แก้ไข : _____

15. -DESCRIPTION DATA / COLD WATER PUMP : KAWAMOTO

-MANUFACTURER	
-TYPE	
-MODEL	
-FLOW RATE	
-MOTOR	

-TYPE	
-MODEL	
-OUTPUT	

ข้อเสนอแนะ : _____

CHECKER BY : พริษฐ์ / จักรวิชัย
DATE : 14 / 08 / 67
ช่างอาคาร

CHECKER BY : [Signature]
DATE : 14 / 08 / 67
หัวหน้าช่าง/ผู้จัดการอาคาร



บริษัท ซีพีเอ็น เรสซิเดนซ์ แมเนจเม้นท์
โครงการHYI หาดใหญ่.....

EQUIPMENT : COLD WATER PUMP No..... CWT- 003

DATE : 14/08/67

FREQUENCY : MONTHLY

รายการตรวจสอบ

1. ตรวจสอบการทำงานของตู้ Control	[] ปกติ [] ไม่ปกติ
สาเหตุ / แก้ไข :	
2. บันทึกค่า VOLTAGE	RS = 403 V. = ST = 408 V. = RT = 408 V. =
3. บันทึกค่ากระแสไฟฟ้า	R = 35.8 A. S = 39.0 A. T = 39.0 A.
4. บันทึกค่าเมกะโอห์ม	R = - MW. S = - MW. T = - MW.
5. บันทึกค่าอุณหภูมิของ MOTOR (ประมาณ 40 °C)	40 °C
6. บันทึกค่าอุณหภูมิของลูกปืน (ประมาณ 40 °C)	40 °C
7. ฟังเสียงลูกปืนขณะทำงาน	[/] ปกติ [] ไม่ปกติ
8. ตรวจสอบคัปปีนึ่งเหลา	[/] ปกติ [] ไม่ปกติ
สาเหตุ / แก้ไข :	
9. ตรวจสอบสภาพการยึดมือตกรู (ทุกตัว)	[/] ปกติ [] ไม่ปกติ
สาเหตุ / แก้ไข :	
10. บันทึกค่าความดันน้ำในท่อ (ขณะบีบทำงาน)	[/] ปกติ [] ไม่ปกติ
ความดันทางเข้า ความดันทางออก PSI.	
11. ตรวจสอบการรั่วซึมของท่อ	[/] ปกติ [] ไม่ปกติ
สาเหตุ / แก้ไข :	
12. ตรวจสอบการทำงานของเช็ควาล์ว (ฟังเสียงขณะมือเตอร์หยุดทำงาน)	[/] ปกติ [] ไม่ปกติ
สาเหตุ / แก้ไข :	
13. ตรวจสอบการสั่นสะเทือนของเครื่อง	[/] ปกติ [] ไม่ปกติ
สาเหตุ / แก้ไข :	
14. ตรวจสอบที่แปลนรื้อของ PUMP มีน้ำรั่วหรือไม่	[/] ปกติ [] ไม่ปกติ
สาเหตุ / แก้ไข :	

15. -DESCRIPTION DATA / COLD WATER PUMP : KAWAMOTO

-MANUFACTURER	
-TYPE	
-MODEL	
-FLOW RATE	
-MOTOR	

-TYPE	
-MODEL	
-OUTPUT	

ข้อเสนอแนะ :

CHECKER BY : วิภาดา / จิตวิภาดา
DATE : 14/08/67
ช่างอาคาร

CHECKER BY : [Signature]
DATE : 14/08/67
หัวหน้าช่าง/ผู้จัดการอาคาร



บริษัท ซีพีเอ็น เรซซิเดนซ์ แมเนจเม้นท์

โครงการHYI หาดใหญ่.....

EQUIPMENT : COLD WATER PUMP No..... CWT- 002

DATE : ๒๖, ๐๙, ๖๗

FREQUENCY : MONTHLY

รายการตรวจสอบ	
1. ตรวจสอบการทำงานของตู้ Control	[<input checked="" type="checkbox"/>] ปกติ [<input type="checkbox"/>] ไม่ปกติ
สาเหตุ / แก้ไข : _____	
2. บันทึกค่า VOLTAGE	RS = 404 V. = _____ ST = 405 V. = _____ RT = 403 V. = _____
3. บันทึกค่ากระแสไฟฟ้า	R = 32.2 A. S = 31.6 A. T = 32.9 A.
4. บันทึกค่าเมกกะโอห์ม	R = _____ MW. S = _____ MW. T = _____ MW.
5. บันทึกค่าอุณหภูมิของ MOTOR (ประมาณ 40 °C)	40 °C
6. บันทึกค่าอุณหภูมิของลูกปืน (ประมาณ 40 °C)	40 °C
7. ฟังเสียงลูกปืนขณะทำงาน	[<input checked="" type="checkbox"/>] ปกติ [<input type="checkbox"/>] ไม่ปกติ
8. ตรวจสอบคัปปีงเพลลา	[<input checked="" type="checkbox"/>] ปกติ [<input type="checkbox"/>] ไม่ปกติ
สาเหตุ / แก้ไข : _____	
9. ตรวจสอบสภาพการยึดน็อตสลัก (ทุกตัว)	[<input checked="" type="checkbox"/>] ปกติ [<input type="checkbox"/>] ไม่ปกติ
สาเหตุ / แก้ไข : _____	
10. บันทึกค่าความดันน้ำในท่อ (ขณะปั๊มทำงาน)	[<input checked="" type="checkbox"/>] ปกติ [<input type="checkbox"/>] ไม่ปกติ
ความดันทางเข้า 0 ความดันทางออก 17.5 PSI.	
11. ตรวจสอบการรั่วซึมของท่อ	[<input checked="" type="checkbox"/>] ปกติ [<input type="checkbox"/>] ไม่ปกติ
สาเหตุ / แก้ไข : _____	
12. ตรวจสอบการทำงานของเซ็นเซอร์ (ฟังเสียงขณะมอเตอร์หยุดทำงาน)	[<input checked="" type="checkbox"/>] ปกติ [<input type="checkbox"/>] ไม่ปกติ
สาเหตุ / แก้ไข : _____	
13. ตรวจสอบการสั่นสะเทือนของเครื่อง	[<input checked="" type="checkbox"/>] ปกติ [<input type="checkbox"/>] ไม่ปกติ
สาเหตุ / แก้ไข : _____	
14. ตรวจสอบที่เกลนซ์ของ PUMP มีน้ำรั่วหรือไม่	[<input checked="" type="checkbox"/>] ปกติ [<input type="checkbox"/>] ไม่ปกติ
สาเหตุ / แก้ไข : _____	

15. -DESCRIPTION DATA / COLD WATER PUMP : KAWAMOTO

-MANUFACTURER	
-TYPE	
-MODEL	
-FLOW RATE	
-MOTOR	

-TYPE	
-MODEL	
-OUTPUT	

ข้อเสนอแนะ : _____

CHECKER BY :

DATE : ๒๖, ๐๙, ๖๗

ช่างอาคาร

CHECKER BY :

DATE : ๒๖, ๐๙, ๖๗

หัวหน้าช่างผู้จัดการอาคาร



บริษัท ซีพีเอ็น เรสซิเดนซ์ แมเนจเม้นท์
โครงการHYI หาดใหญ่.....

EQUIPMENT : COLD WATER PUMP No..... CWT-003

DATE 26/09/67

FREQUENCY : MONTHLY

รายการตรวจสอบ	
1. ตรวจสอบการทำงานของตู้ Control	<input checked="" type="checkbox"/> ปกติ <input type="checkbox"/> ไม่ปกติ
สาเหตุ / แก้ไข :	
2. บันทึกค่า VOLTAGE	RS = 405 V. = ST = 403 V. = RT = 406 V. =
3. บันทึกค่ากระแสไฟฟ้า	R = 31.5 A. S = 31.7 A. T = 31.4 A.
4. บันทึกค่าเมกกะโอห์ม	R = - MW. S = - MW. T = - MW.
5. บันทึกค่าอุณหภูมิของ MOTOR (ประมาณ 40 °C)	40 °C
6. บันทึกค่าอุณหภูมิของลูกปืน (ประมาณ 40 °C)	40 °C
7. ฟังเสียงลูกปืนขณะทำงาน	<input checked="" type="checkbox"/> ปกติ <input type="checkbox"/> ไม่ปกติ
8. ตรวจสอบระดับบั้งเพลลา	<input checked="" type="checkbox"/> ปกติ <input type="checkbox"/> ไม่ปกติ
สาเหตุ / แก้ไข :	
9. ตรวจสอบสภาพการยึดน็อตสกรู (ทุกตัว)	<input checked="" type="checkbox"/> ปกติ <input type="checkbox"/> ไม่ปกติ
สาเหตุ / แก้ไข :	
10. บันทึกค่าความดันน้ำในท่อ (ขณะปั๊มทำงาน)	<input checked="" type="checkbox"/> ปกติ <input type="checkbox"/> ไม่ปกติ
ความดันทางเข้า 0 ความดันทางออก 13.5 PSI.	
11. ตรวจสอบการรั่วซึมของท่อ	<input checked="" type="checkbox"/> ปกติ <input type="checkbox"/> ไม่ปกติ
สาเหตุ / แก้ไข :	
12. ตรวจสอบการทำงานของเช็ควาล์ว (ฟังเสียงขณะมอเตอร์หยุดทำงาน)	<input checked="" type="checkbox"/> ปกติ <input type="checkbox"/> ไม่ปกติ
สาเหตุ / แก้ไข :	
13. ตรวจสอบการสั่นสะเทือนของเครื่อง	<input checked="" type="checkbox"/> ปกติ <input type="checkbox"/> ไม่ปกติ
สาเหตุ / แก้ไข :	
14. ตรวจสอบที่แก๊สของ PUMP มีน้ำรั่วหรือไม่	<input checked="" type="checkbox"/> ปกติ <input type="checkbox"/> ไม่ปกติ
สาเหตุ / แก้ไข :	

15. -DESCRIPTION DATA / COLD WATER PUMP : KAWAMOTO

-MANUFACTURER	
-TYPE	
-MODEL	
-FLOW RATE	
-MOTOR	

-TYPE	
-MODEL	
-OUTPUT	

ข้อเสนอแนะ :

CHECKER BY : [Signature]

DATE 26/09/67

ช่างอาคาร

CHECKER BY : [Signature]

DATE 26/09/67

หัวหน้าช่าง/ผู้จัดการอาคาร



บริษัท ซีพีเอ็น เรซซิเดนซ์ แมเนจเม้นท์
โครงการHYI หาดใหญ่.....

EQUIPMENT : COLD WATER PUMP No..... CWT- 001

DATE : 27 / 10 / 67

FREQUENCY : MONTHLY

รายการตรวจสอบ	
1. ตรวจสอบการทำงานของตู้ Control	<input checked="" type="checkbox"/> ปกติ <input type="checkbox"/> ไม่ปกติ
สาเหตุ / แก้ไข : _____	
2. บันทึกค่า VOLTAGE	RS = 409 V. = _____ ST = 411 V. = _____ RT = 408 V. = _____
3. บันทึกค่ากระแสไฟฟ้า	R = _____ A. S = _____ A. T = _____ A.
4. บันทึกค่าเมกะโอห์ม	R = _____ MW. S = _____ MW. T = _____ MW.
5. บันทึกค่าอุณหภูมิของ MOTOR (ประมาณ 40 ° C)	_____ ° C
6. บันทึกค่าอุณหภูมิของลูกปืน (ประมาณ 40 ° C)	_____ ° C
7. ฟังเสียงลูกปืนขณะทำงาน	<input checked="" type="checkbox"/> ปกติ <input type="checkbox"/> ไม่ปกติ
8. ตรวจสอบระดับบึงเพลา	<input checked="" type="checkbox"/> ปกติ <input type="checkbox"/> ไม่ปกติ
สาเหตุ / แก้ไข : _____	
9. ตรวจสอบสภาพการยึดน็อตสลัก (ทุกตัว)	<input checked="" type="checkbox"/> ปกติ <input type="checkbox"/> ไม่ปกติ
สาเหตุ / แก้ไข : _____	
10. บันทึกค่าความดันน้ำในท่อ (ขณะปั๊มทำงาน)	<input checked="" type="checkbox"/> ปกติ <input type="checkbox"/> ไม่ปกติ
ความดันทางเข้า _____ ความดันทางออก _____ PSI.	
11. ตรวจสอบการรั่วซึมของท่อ	<input checked="" type="checkbox"/> ปกติ <input type="checkbox"/> ไม่ปกติ
สาเหตุ / แก้ไข : _____	
12. ตรวจสอบการทำงานของเซ็นเซอร์ (ฟังเสียงขณะมอเตอร์หยุดทำงาน)	<input checked="" type="checkbox"/> ปกติ <input type="checkbox"/> ไม่ปกติ
สาเหตุ / แก้ไข : _____	
13. ตรวจสอบการสั่นสะเทือนของเครื่อง	<input checked="" type="checkbox"/> ปกติ <input type="checkbox"/> ไม่ปกติ
สาเหตุ / แก้ไข : _____	
14. ตรวจสอบที่แกลนต์ของ PUMP มีน้ำรั่วหรือไม่	<input checked="" type="checkbox"/> ปกติ <input type="checkbox"/> ไม่ปกติ
สาเหตุ / แก้ไข : _____	

15. -DESCRIPTION DATA / COLD WATER PUMP : KAWAMOTO

-MANUFACTURER	
-TYPE	
-MODEL	
-FLOW RATE	
-MOTOR	

-TYPE	
-MODEL	
-OUTPUT	

ข้อเสนอแนะ : _____

CHECKER BY : สิด / ทวีวัฒน์
DATE : 27 / 10 / 67
ช่างอาคาร

CHECKER BY : shom
DATE : ____ / ____ / ____
หัวหน้าช่าง/ผู้จัดการอาคาร



บริษัท ซีพีเอ็น เรสซิเดนซ์ แมเนจเม้นท์
โครงการHYI หาดใหญ่.....

EQUIPMENT : COLD WATER PUMP No..... CWT- 002

DATE : 27 / 10 / 67

FREQUENCY : MONTHLY

รายการตรวจสอบ			
1. ตรวจสอบการทำงานของตู้ Control		<input checked="" type="checkbox"/> ปกติ	<input type="checkbox"/> ไม่ปกติ
สาเหตุ / แก้ไข :			
2. บันทึกค่า VOLTAGE	RS = 409 V. =		
	ST = 411 V. =		
	RT = 409 V. =		
3. บันทึกค่ากระแสไฟฟ้า	R = A.		
	S = A.		
	T = A.		
4. บันทึกค่าเมกะโอห์ม	R = MW.		
	S = MW.		
	T = MW.		
5. บันทึกค่าอุณหภูมิของ MOTOR (ประมาณ 40 °C)			
6. บันทึกค่าอุณหภูมิของลูกปืน (ประมาณ 40 °C)			
7. ฟังเสียงลูกปืนขณะทำงาน		<input checked="" type="checkbox"/> ปกติ	<input type="checkbox"/> ไม่ปกติ
8. ตรวจสอบระดับบึงเพลา		<input checked="" type="checkbox"/> ปกติ	<input type="checkbox"/> ไม่ปกติ
สาเหตุ / แก้ไข :			
9. ตรวจสอบสภาพการยึดน็อตสลัก (ทุกตัว)		<input checked="" type="checkbox"/> ปกติ	<input type="checkbox"/> ไม่ปกติ
สาเหตุ / แก้ไข :			
10. บันทึกค่าความดันน้ำในท่อ (ขณะปั๊มทำงาน)		<input checked="" type="checkbox"/> ปกติ	<input type="checkbox"/> ไม่ปกติ
ความดันทางเข้า ความดันทางออก PSI.			
11. ตรวจสอบการรั่วซึมของท่อ		<input checked="" type="checkbox"/> ปกติ	<input type="checkbox"/> ไม่ปกติ
สาเหตุ / แก้ไข :			
12. ตรวจสอบการทำงานของเซ็นเซอร์ (ฟังเสียงขณะมอเตอร์หยุดทำงาน)		<input checked="" type="checkbox"/> ปกติ	<input type="checkbox"/> ไม่ปกติ
สาเหตุ / แก้ไข :			
13. ตรวจสอบการสั่นสะเทือนของเครื่อง		<input checked="" type="checkbox"/> ปกติ	<input type="checkbox"/> ไม่ปกติ
สาเหตุ / แก้ไข :			
14. ตรวจสอบที่แก๊สของ PUMP มีน้ำรั่วหรือไม่		<input checked="" type="checkbox"/> ปกติ	<input type="checkbox"/> ไม่ปกติ
สาเหตุ / แก้ไข :			

15. -DESCRIPTION DATA / COLD WATER PUMP : KAWAMOTO

-MANUFACTURER	
-TYPE	
-MODEL	
-FLOW RATE	
-MOTOR	

-TYPE	
-MODEL	
-OUTPUT	

ข้อเสนอแนะ :

CHECKER BY : สิว / นิธิวัฒน์
DATE : 27 / 10 / 67
ช่างอาคาร

CHECKER BY : Sahom
DATE : ____ / ____ / ____
หัวหน้าช่าง/ผู้จัดการอาคาร



บริษัท ซีพีเอ็น เรซซิเดนซ์ แมเนจเม้นท์
โครงการHYI หาดใหญ่.....

EQUIPMENT : COLD WATER PUMP No..... CWT- 003

DATE : 27/10/67

FREQUENCY : MONTHLY

รายการตรวจสอบ	
1. ตรวจสอบการทำงานของตู้ Control	[<input checked="" type="checkbox"/>] ปกติ [<input type="checkbox"/>] ไม่ปกติ สาเหตุ / แก้ไข : _____
2. บันทึกค่า VOLTAGE	RS = 40.8 V. = _____ ST = 40.7 V. = _____ RT = 40.8 V. = _____
3. บันทึกค่ากระแสไฟฟ้า	R = _____ A. S = _____ A. T = _____ A.
4. บันทึกค่าเมกะโอห์ม	R = 5 MW. S = 5 MW. T = 5 MW.
5. บันทึกค่าอุณหภูมิของ MOTOR (ประมาณ 40 ° C)	_____ ° C
6. บันทึกค่าอุณหภูมิของลูกปืน (ประมาณ 40 ° C)	_____ ° C
7. ฟังเสียงลูกปืนขณะทำงาน	[<input checked="" type="checkbox"/>] ปกติ [<input type="checkbox"/>] ไม่ปกติ
8. ตรวจสอบคัตบั้งเพลา	[<input checked="" type="checkbox"/>] ปกติ [<input type="checkbox"/>] ไม่ปกติ สาเหตุ / แก้ไข : _____
9. ตรวจสอบสภาพการยึดถือคสกรู(ทุกตัว)	[<input checked="" type="checkbox"/>] ปกติ [<input type="checkbox"/>] ไม่ปกติ สาเหตุ / แก้ไข : _____
10. บันทึกค่าความดันน้ำในท่อ (ขณะปั๊มทำงาน)	[<input checked="" type="checkbox"/>] ปกติ [<input type="checkbox"/>] ไม่ปกติ ความดันทางเข้า _____ ความดันทางออก _____ PSI.
11. ตรวจสอบการรั่วซึมของท่อ	[<input checked="" type="checkbox"/>] ปกติ [<input type="checkbox"/>] ไม่ปกติ สาเหตุ / แก้ไข : _____
12. ตรวจสอบการทำงานของเซ็นเซอร์ (ฟังเสียงขณะมอเตอร์หยุดทำงาน)	[<input checked="" type="checkbox"/>] ปกติ [<input type="checkbox"/>] ไม่ปกติ สาเหตุ / แก้ไข : _____
13. ตรวจสอบการสั่นสะเทือนของเครื่อง	[<input checked="" type="checkbox"/>] ปกติ [<input type="checkbox"/>] ไม่ปกติ สาเหตุ / แก้ไข : _____
14. ตรวจสอบที่แก๊สของ PUMP มีน้ำรั่วหรือไม่	[<input checked="" type="checkbox"/>] ปกติ [<input type="checkbox"/>] ไม่ปกติ สาเหตุ / แก้ไข : _____

15. -DESCRIPTION DATA / COLD WATER PUMP : KAWAMOTO

-MANUFACTURER	
-TYPE	
-MODEL	
-FLOW RATE	
-MOTOR	

-TYPE	
-MODEL	
-OUTPUT	

ข้อเสนอแนะ : _____

CHECKER BY : ภาณุ / ศิริลักษณ์
DATE : 27/10/67
ช่างอาคาร

CHECKER BY : Schelm
DATE : ____/____/____
หัวหน้าช่าง/ผู้จัดการอาคาร



บริษัท ซีพีเอ็น เรสซิเดนซ์ แมเนจเม้นท์
โครงการ Escent Hatyai.....

EQUIPMENT : COLD WATER PUMP No CWP- 001

DATE : ๕ / 11 / ๖๖

FREQUENCY : MONTHLY

รายการตรวจสอบ	
1. ตรวจสอบการทำงานของตู้ Control	<input checked="" type="checkbox"/> ปกติ [] ไม่ปกติ
สาเหตุ / แก้ไข :	
2. บันทึกค่า VOLTAGE	RS = 406 V. = 233 V. ST = 407 V. = 234 V. RT = 408 V. = 234 V.
3. บันทึกค่ากระแสไฟฟ้า	R = 32.42 A. S = 32.40 A. T = 32.43 A.
4. บันทึกค่าเมกเกอร์โอห์ม	R = — MW. S = — MW. T = — MW. <i>ไม่มีเครื่องวัด</i>
5. บันทึกค่าอุณหภูมิของ MOTOR (ประมาณ 40 °C)	— °C <i>ไม่มีเครื่องวัด</i>
6. บันทึกค่าอุณหภูมิของลูกปืน (ประมาณ 40 °C)	— °C <i>ไม่มีเครื่องวัด</i>
7. ฟังเสียงลูกปืนขณะทำงาน	<input checked="" type="checkbox"/> ปกติ [] ไม่ปกติ
8. ตรวจสอบคัปปีงเพลา	<input checked="" type="checkbox"/> ปกติ [] ไม่ปกติ
สาเหตุ / แก้ไข :	
9. ตรวจสอบสภาพการยึดน็อตสกรู (ทุกตัว)	<input checked="" type="checkbox"/> ปกติ [] ไม่ปกติ
สาเหตุ / แก้ไข :	
10. บันทึกค่าความดันน้ำในท่อ (ขณะปั๊มทำงาน)	<input checked="" type="checkbox"/> ปกติ [] ไม่ปกติ
ความดันทางเข้า 135 ความดันทางออก 135 PSI.	
11. ตรวจสอบการรั่วซึมของท่อ	<input checked="" type="checkbox"/> ปกติ [] ไม่ปกติ
สาเหตุ / แก้ไข :	
12. ตรวจสอบการทำงานของเช็ควาล์ว (ฟังเสียงขณะมอเตอร์หยุดทำงาน)	<input checked="" type="checkbox"/> ปกติ [] ไม่ปกติ
สาเหตุ / แก้ไข :	
13. ตรวจสอบการสั่นสะเทือนของเครื่อง	<input checked="" type="checkbox"/> ปกติ [] ไม่ปกติ
สาเหตุ / แก้ไข :	
14. ตรวจสอบที่เกลนส์ของ PUMP มีน้ำรั่วหรือไม่	<input checked="" type="checkbox"/> ปกติ [] ไม่ปกติ
สาเหตุ / แก้ไข :	

15. -DESCRIPTION DATA / COLD WATER PUMP : SPP PUMPS

-MANUFACTURER	SPP PUMPS
-TYPE	IE2-200L2-2
-MODEL	SMVR 64-6
-FLOW RATE	
-MOTOR	37 KW.

-TYPE	IE2-200L2-2
-MODEL	SMVR 64-6
-OUTPUT	380-415 V.

ข้อเสนอแนะ :

CHECKER BY : *ท.ก.ก. / อ.ก.ก.*
DATE : ๕ / 11 / ๖๖
ช่างอาคาร

CHECKER BY : *Schwin*
DATE : ___ / ___ / ___
หัวหน้าช่าง/ผู้จัดการอาคาร



บริษัท ซีพีเอ็น เรสซิเดนซ์ แมเนจเม้นท์

โครงการ Escent Hatyai

EQUIPMENT : COLD WATER PUMP No.CWP-002

DATE : ๕ / 11 / ๖๗

FREQUENCY : MONTHLY

รายการตรวจสอบ	
1. ตรวจสอบการทำงานของตู้ Control	[] ปกติ [] ไม่ปกติ
สาเหตุ / แก้ไข :	
2. บันทึกค่า VOLTAGE	RS = 408 V. = 293 V. ST = 407 V. = 294 V. RT = 407 V. = 391 W
3. บันทึกค่ากระแสไฟฟ้า	R = 32.49 A. S = 32.10 A. T = 32.10 A.
4. บันทึกค่าเมกเกอร์	R = - MW. S = - MW. T = - MW.
5. บันทึกค่าอุณหภูมิของ MOTOR (ประมาณ 40 °C)	- °C
6. บันทึกค่าอุณหภูมิของลูกปืน (ประมาณ 40 °C)	- °C
7. ฟังเสียงลูกปืนขณะทำงาน	[] ปกติ [] ไม่ปกติ
8. ตรวจสอบระดับเบ้า	[] ปกติ [] ไม่ปกติ
สาเหตุ / แก้ไข :	
9. ตรวจสอบสภาพการยึดน็อตสกรู (ทุกตัว)	[] ปกติ [] ไม่ปกติ
สาเหตุ / แก้ไข :	
10. บันทึกค่าความดันน้ำในท่อ (ขณะปั๊มทำงาน)	[] ปกติ [] ไม่ปกติ
ความดันทางเข้า 175 ความดันทางออก 175 PSI.	
11. ตรวจสอบการรั่วซึมของท่อ	[] ปกติ [] ไม่ปกติ
สาเหตุ / แก้ไข :	
12. ตรวจสอบการทำงานของเช็ควาล์ว (ฟังเสียงขณะมอเตอร์หยุดทำงาน)	[] ปกติ [] ไม่ปกติ
สาเหตุ / แก้ไข :	
13. ตรวจสอบการสั่นสะเทือนของเครื่อง	[] ปกติ [] ไม่ปกติ
สาเหตุ / แก้ไข :	
14. ตรวจสอบที่แก๊สของ PUMP มีน้ำรั่วหรือไม่	[] ปกติ [] ไม่ปกติ
สาเหตุ / แก้ไข :	

15. -DESCRIPTION DATA / COLD WATER PUMP : SPP PUMPS

-MANUFACTURER	SPP PUMPS
-TYPE	IE2-200L2-2
-MODEL	SMVR 64-6
-FLOW RATE	
-MOTOR	37 KW

-TYPE	IE2-200L2-2
-MODEL	SMVR 64-6
-OUTPUT	380-415 V

ข้อเสนอแนะ :

CHECKER BY : นกตม / อยุท

DATE : ๕ / 11 / ๖๗

ช่างอาคาร

CHECKER BY : สหาม

DATE : / /

หัวหน้าช่าง/ผู้จัดการอาคาร



บริษัท ซีพีเอ็น เรสซิเดนซ์ แมเนจเม้นท์
โครงการEscent Hatyai.....

EQUIPMENT : COLD WATER PUMP No CWP-003

DATE : 5 / 11 / 67

FREQUENCY : MONTHLY

รายการตรวจสอบ	
1. ตรวจสอบการทำงานของตู้ Control	<input checked="" type="checkbox"/> ปกติ <input type="checkbox"/> ไม่ปกติ
สาเหตุ / แก้ไข :	
2. บันทึกค่า VOLTAGE	RS = 403 V. = 294 V. ST = 404 V. = 293 V. RT = 404 V. = 294 V.
3. บันทึกค่ากระแสไฟฟ้า	R = 39.10 A. S = 39.99 A. T = 32.48 A.
4. บันทึกค่าเมกะโอห์ม	R = — MW. S = — MW. T = — MW. <i>ไม่ตรวจวัด</i>
5. บันทึกค่าอุณหภูมิของ MOTOR (ประมาณ 40 °C)	— °C <i>ไม่ตรวจวัด</i>
6. บันทึกค่าอุณหภูมิของลูกปืน (ประมาณ 40 °C)	— °C
7. ฟังเสียงลูกปืนขณะทำงาน	<input checked="" type="checkbox"/> ปกติ <input type="checkbox"/> ไม่ปกติ
8. ตรวจสอบคัปปีงเพลา	<input checked="" type="checkbox"/> ปกติ <input type="checkbox"/> ไม่ปกติ
สาเหตุ / แก้ไข :	
9. ตรวจสอบสภาพการยึดน็อตสกรู (ทุกตัว)	<input type="checkbox"/> ปกติ <input type="checkbox"/> ไม่ปกติ
สาเหตุ / แก้ไข :	
10. บันทึกค่าความดันน้ำในท่อ (ขณะปั๊มทำงาน)	<input type="checkbox"/> ปกติ <input type="checkbox"/> ไม่ปกติ
ความดันทางเข้า 175 ความดันทางออก 175 PSI.	
11. ตรวจสอบการรั่วซึมของท่อ	<input checked="" type="checkbox"/> ปกติ <input type="checkbox"/> ไม่ปกติ
สาเหตุ / แก้ไข :	
12. ตรวจสอบการทำงานของเช็ควาล์ว (ฟังเสียงขณะมอเตอร์หยุดทำงาน)	<input checked="" type="checkbox"/> ปกติ <input type="checkbox"/> ไม่ปกติ
สาเหตุ / แก้ไข :	
13. ตรวจสอบการสั่นสะเทือนของเครื่อง	<input type="checkbox"/> ปกติ <input type="checkbox"/> ไม่ปกติ
สาเหตุ / แก้ไข :	
14. ตรวจสอบที่เกลนดซ์ของ PUMP มีน้ำรั่วหรือไม่	<input checked="" type="checkbox"/> ปกติ <input type="checkbox"/> ไม่ปกติ
สาเหตุ / แก้ไข :	

15. -DESCRIPTION DATA / COLD WATER PUMP : SPP PUMPS

-MANUFACTURER	SPP PUMPS
-TYPE	IE2-200L2-2
-MODEL	SMVR 64-6
-FLOW RATE	
-MOTOR	37 KW

-TYPE	IE2-200L2-2
-MODEL	SMVR 64-6
-OUTPUT	380-415 V

ข้อเสนอแนะ :

CHECKER BY :

DATE : 5 / 11 / 67

ช่างอาคาร

CHECKER BY :

DATE : / /

หัวหน้าช่าง/ผู้จัดการอาคาร

CPN RESIDENCE
MANAGEMENT

บริษัท ซีพีเอ็น เรสซิเดนซ์ แมนเนจเม้นท์

โครงการEscent Hatyai.....

EQUIPMENT : COLD WATER PUMP No CWP- 001

DATE : 5/12/67

FREQUENCY : MONTHLY

รายการตรวจสอบ	
1. ตรวจสอบการทำงานของตู้ Control	<input checked="" type="checkbox"/> ปกติ <input type="checkbox"/> ไม่ปกติ
สาเหตุ / แก้ไข :	
2. บันทึกค่า VOLTAGE	RS = 407 V. = 233 V. ST = 409 V. = 234 V. RT = 407 V. = 232 V.
3. บันทึกค่ากระแสไฟฟ้า	R = 32.41 A. S = 32.40 A. T = 32.44 A.
4. บันทึกค่าเมกกะโอห์ม	R = - MW. S = - MW. T = - MW.
5. บันทึกค่าอุณหภูมิของ MOTOR (ประมาณ 40 °C)	- °C
6. บันทึกค่าอุณหภูมิของลูกปืน (ประมาณ 40 °C)	- °C
7. ฟังเสียงลูกปืนขณะทำงาน	<input checked="" type="checkbox"/> ปกติ <input type="checkbox"/> ไม่ปกติ
8. ตรวจสอบคัปปีงเพลลา	<input checked="" type="checkbox"/> ปกติ <input type="checkbox"/> ไม่ปกติ
สาเหตุ / แก้ไข :	
9. ตรวจสอบสภาพการยึดน็อตสกรู (ทุกตัว)	<input checked="" type="checkbox"/> ปกติ <input type="checkbox"/> ไม่ปกติ
สาเหตุ / แก้ไข :	
10. บันทึกค่าความดันน้ำในท่อ (ขณะปั๊มทำงาน)	<input checked="" type="checkbox"/> ปกติ <input type="checkbox"/> ไม่ปกติ
ความดันทางเข้า 13.5 ความดันทางออก 13.5 PSI.	
11. ตรวจสอบการรั่วซึมของท่อ	<input checked="" type="checkbox"/> ปกติ <input type="checkbox"/> ไม่ปกติ
สาเหตุ / แก้ไข :	
12. ตรวจสอบการทำงานของเซ็นเซอร์ (ฟังเสียงขณะมอเตอร์หยุดทำงาน)	<input checked="" type="checkbox"/> ปกติ <input type="checkbox"/> ไม่ปกติ
สาเหตุ / แก้ไข :	
13. ตรวจสอบการสั่นสะเทือนของเครื่อง	<input checked="" type="checkbox"/> ปกติ <input type="checkbox"/> ไม่ปกติ
สาเหตุ / แก้ไข :	
14. ตรวจสอบที่แกลวันซ์ของ PUMP มีน้ำรั่วหรือไม่	<input checked="" type="checkbox"/> ปกติ <input type="checkbox"/> ไม่ปกติ
สาเหตุ / แก้ไข :	

15. -DESCRIPTION DATA / COLD WATER PUMP : SPP PUMPS

-MANUFACTURER	SPP PUMPS
-TYPE	IE2-200L2-2
-MODEL	SMVR 64-6
-FLOW RATE	
-MOTOR	37 kW

-TYPE	IE2-200L2-2
-MODEL	SMVR 64-6
-OUTPUT	380-415 V

ข้อเสนอแนะ :

CHECKER BY : สมศักดิ์ / สมศักดิ์

DATE : 5/12/67

ช่างอาคาร

CHECKER BY : สุชากร

DATE : / /

หัวหน้าช่าง/ผู้จัดการอาคาร

CPN RESIDENCE
MANAGEMENT

บริษัท ซีพีเอ็น เรสซิเดนซ์ แมเนจเม้นท์

โครงการ Escent Hatyai.....

EQUIPMENT : COLD WATER PUMP No.CWP-002

DATE : 3/12/62

FREQUENCY : MONTHLY

รายการตรวจสอบ	
1. ตรวจสอบการทำงานของตู้ Control	[/] ปกติ [] ไม่ปกติ
สาเหตุ / แก้ไข :	
2. บันทึกค่า VOLTAGE	RS = 408 V. = 399 V ST = 408 V. = 399 V RT = 408 V. = 394 V
3. บันทึกค่ากระแสไฟฟ้า	R = 32.19 A. S = 32.21 A. T = 32.41 A.
4. บันทึกค่าเมกกะโอห์ม	R = — MW. S = — MW. T = — MW.
5. บันทึกค่าอุณหภูมิของ MOTOR (ประมาณ 40 °C)	— °C
6. บันทึกค่าอุณหภูมิของลูกปืน (ประมาณ 40 °C)	— °C
7. ฟังเสียงลูกปืนขณะทำงาน	[/] ปกติ [] ไม่ปกติ
8. ตรวจสอบคัปปีงเพลลา	[/] ปกติ [] ไม่ปกติ
สาเหตุ / แก้ไข :	
9. ตรวจสอบสภาพการยึดน็อตสกรู (ทุกตัว)	[/] ปกติ [] ไม่ปกติ
สาเหตุ / แก้ไข :	
10. บันทึกค่าความดันน้ำในท่อ (ขณะปั๊มทำงาน)	[/] ปกติ [] ไม่ปกติ
ความดันทางเข้า 175 ความดันทางออก 175 PSI.	
11. ตรวจสอบการรั่วซึมของท่อ	[/] ปกติ [] ไม่ปกติ
สาเหตุ / แก้ไข :	
12. ตรวจสอบการทำงานของเช็ควาล์ว (ฟังเสียงขณะมอเตอร์หยุดทำงาน)	[/] ปกติ [] ไม่ปกติ
สาเหตุ / แก้ไข :	
13. ตรวจสอบการสั่นสะเทือนของเครื่อง	[/] ปกติ [] ไม่ปกติ
สาเหตุ / แก้ไข :	
14. ตรวจสอบที่เกลนดซ์ของ PUMP มีน้ำรั่วหรือไม่	[/] ปกติ [] ไม่ปกติ
สาเหตุ / แก้ไข :	

15. -DESCRIPTION DATA / COLD WATER PUMP : SPP PUMPS

-MANUFACTURER	SPP PUMPS
-TYPE	IE2-200L2-2
-MODEL	SMVR 64-6
-FLOW RATE	
-MOTOR	37 KW KW

-TYPE	IE2-200L2-2
-MODEL	SMVR 64-6
-OUTPUT	380-415 V

ข้อเสนอแนะ :

CHECKER BY : ส.อ. / ส.อ.

DATE : 3/12/62

ช่างอาคาร

CHECKER BY : Schoim

DATE : / /

หัวหน้าช่าง/ผู้จัดการอาคาร

CPN RESIDENCE
MANAGEMENT

บริษัท ซีพีเอ็น เรสซิเดนซ์ แมเนจเม้นท์

โครงการ Escent Hatyai.....

EQUIPMENT : COLD WATER PUMP No CWP-003

DATE : 3/12/67

FREQUENCY : MONTHLY

รายการตรวจสอบ	
1. ตรวจสอบการทำงานของตู้ Control	[<input checked="" type="checkbox"/>] ปกติ [<input type="checkbox"/>] ไม่ปกติ
สาเหตุ / แก้ไข :	
2. บันทึกค่า VOLTAGE	RS = 408 V. = 293 V ST = 409 V. = 294 V RT = 407 V. = 294 V
3. บันทึกค่ากระแสไฟฟ้า	R = 32.11 A. S = 32.40 A. T = 32.38 A.
4. บันทึกค่าเมกะโอห์ม	R = — MW. S = — MW. T = — MW.
5. บันทึกค่าอุณหภูมิของ MOTOR (ประมาณ 40 °C)	— °C
6. บันทึกค่าอุณหภูมิของลูกปืน (ประมาณ 40 °C)	— °C
7. ฟังเสียงลูกปืนขณะทำงาน	[<input checked="" type="checkbox"/>] ปกติ [<input type="checkbox"/>] ไม่ปกติ
8. ตรวจสอบคัปปีงเพลลา	[<input checked="" type="checkbox"/>] ปกติ [<input type="checkbox"/>] ไม่ปกติ
สาเหตุ / แก้ไข :	
9. ตรวจสอบสภาพการยึดน็อตสกรู (ทุกตัว)	[<input checked="" type="checkbox"/>] ปกติ [<input type="checkbox"/>] ไม่ปกติ
สาเหตุ / แก้ไข :	
10. บันทึกค่าความดันน้ำในท่อ (ขณะปั๊มทำงาน)	[<input checked="" type="checkbox"/>] ปกติ [<input type="checkbox"/>] ไม่ปกติ
ความดันทางเข้า 17.5 ความดันทางออก 17.5 PSI.	
11. ตรวจสอบการรั่วซึมของท่อ	[<input checked="" type="checkbox"/>] ปกติ [<input type="checkbox"/>] ไม่ปกติ
สาเหตุ / แก้ไข :	
12. ตรวจสอบการทำงานของเซ็นเซอร์ (ฟังเสียงขณะมอเตอร์หยุดทำงาน)	[<input checked="" type="checkbox"/>] ปกติ [<input type="checkbox"/>] ไม่ปกติ
สาเหตุ / แก้ไข :	
13. ตรวจสอบการสั่นสะเทือนของเครื่อง	[<input checked="" type="checkbox"/>] ปกติ [<input type="checkbox"/>] ไม่ปกติ
สาเหตุ / แก้ไข :	
14. ตรวจสอบที่แก๊สของ PUMP มีน้ำรั่วหรือไม่	[<input checked="" type="checkbox"/>] ปกติ [<input type="checkbox"/>] ไม่ปกติ
สาเหตุ / แก้ไข :	

15. -DESCRIPTION DATA / COLD WATER PUMP : SPP PUMPS

-MANUFACTURER	SPP PUMPS
-TYPE	IE2-200L2-2
-MODEL	SMVR 64-6
-FLOW RATE	
-MOTOR	37 KW

-TYPE	IE2-200L2-2
-MODEL	SMVR 64-6
-OUTPUT	380-415 V

ข้อเสนอแนะ :

CHECKER BY : 

DATE : 3/12/67

ช่างอาคาร

CHECKER BY : 

DATE : — / — / —

หัวหน้าช่าง/ผู้จัดการอาคาร

ดัชนีผลกระทบสิ่งแวดล้อม	บริเวณที่ตรวจ	พารามิเตอร์	วิธีตรวจสอบ	ความถี่ในการตรวจสอบ	ผู้รับผิดชอบ
2.1.3 น้ำใช้	ถังเก็บน้ำใช้	ความสะอาด	ตรวจสอบ โดยเจ้าหน้าที่	ปีละ 2 ครั้ง	เจ้าของ โครงการ (บริษัท ซีพีเอ็น เรซซิเด็นซ์ จำกัด) หรือ นิติ บุคคลอาคารชุด

การปฏิบัติตามมาตรการป้องกันและแก้ไขผลกระทบสิ่งแวดล้อม (ระยะดำเนินการ) น้ำใช้

ทางโครงการมีเจ้าหน้าที่ตรวจสอบความผิดปกติ และซ่อมบำรุงรักษาระบบ ประจำวัน ประจำสัปดาห์ ประจำเดือน และประจำ 3,6 และ 12 เดือน (มีแผนทำความสะอาดถังเก็บน้ำทุก 6 เดือน)

ระยะดำเนินการ มกราคม ถึง มิถุนายน 2567

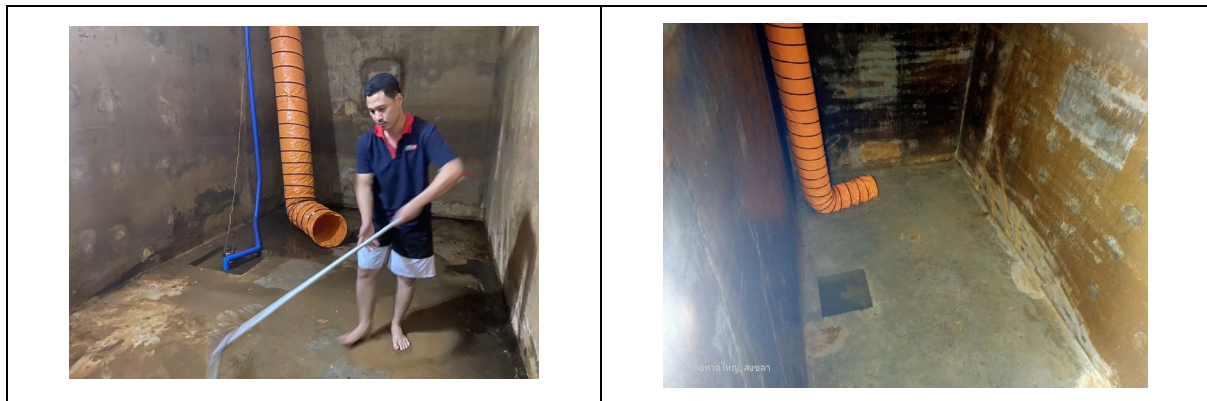

ระยะดำเนินการ กรกฎาคม - ธันวาคม



ปฏิบัติตามข้อกำหนดการใช้น้ำ ภายในระยะเวลาดำเนินการ 6 เดือน

ระยะดำเนินการ มกราคม ถึง มิถุนายน 2567

CPN RESIDENCE
MANAGEMENT

บริษัทซีพีเอ็น เรสซิเดนซ์ แมนเนจเม้นท์.....
โครงการHYI หาดใหญ่.....

EQUIPMENT : UNDERGROUND TANK 001

DATE : 14 / 12 / 2021

FREQUENCY :

1 ถ้างบ 1-2 ครั้ง ตาม EIA กำหนด

ครั้งที่ 1 14 / 06 / 21

ครั้งที่ 2 14 / 12 / 21

	ปกติ	ไม่ปกติ
2 Test ลูกกลอย Low ส่งสัญญาณ	<input checked="" type="checkbox"/>	<input type="checkbox"/>
3 Test ลูกกลอย High ส่งสัญญาณ	<input checked="" type="checkbox"/>	<input type="checkbox"/>
4 ท่อขึ้นสนิม หรือ ไม่	<input checked="" type="checkbox"/>	<input type="checkbox"/>
5 ตรวจสอบรอยรั่วซึม	<input checked="" type="checkbox"/>	<input type="checkbox"/>

ข้อเสนอแนะ _____

CHECKED BY : น.ส.จ. 5

DATE : 14 / 12 / 67

ช่างอาคาร

CHECKED BY : สุธีระจิ

DATE : 14 / 12 / 67

ช่างอาคาร

CPN RESIDENCE
MANAGEMENT

บริษัทซีพีเอ็น เรสซิเดนซ์ แมนเนจเม้นท์.....
โครงการHYI หาดใหญ่.....

EQUIPMENT : UNDERGROUND TANK 002

DATE : 14 / 12 / 2024

FREQUENCY :

1 ล้าง บ่อ ทุกๆ 1-2 ครั้ง ตาม EIA กำหนด

ครั้งที่ 1 14/06/22

ครั้งที่ 2 14/06/22

ปกติ ไม่ปกติ

2 Test ลูกลอย Low ส่งสัญญาณ



3 Test ลูกลอย High ส่งสัญญาณ



4 ท่อขึ้นสนิม หรือ ไม่



5 ตรวจสอบรอยรั่วซึม



ข้อเสนอแนะ

CHECKED BY :

น.ส.จ.จ.

DATE : 14 / 12 / 67

ช่างอาคาร

CHECKED BY :

น.ส.จ.จ.

DATE : 14 / 12 / 67

ช่างอาคาร

CPN RESIDENCE
MANAGEMENT

1ซีพีเอ็น เรสซิเดนซ์ แมนเนจเม้นท์.....
การHYI หาดใหญ่.....

EQUIPMENT : ROOF TANK 001

DATE : 21 / 12 / 2024

FREQUENCY :

1 ล้าง บ่อ ทุกๆ 1-2 ครั้ง ตาม EIA กำหนด

ครั้งที่ 1 21 / 06 / 21

ครั้งที่ 2 21 / 12 / 24

ปกติ ไม่ปกติ

2 Test ลูกลอย Low ส่งสัญญาณ



3 Test ลูกลอย High ส่งสัญญาณ



4 ท่อขึ้นสนิม หรือ ไม่



ข้อเสนอแนะ

CHECKED BY : ศิริพร

DATE : 21 / 12 / ๒๕

ช่างอาคาร

CHECKED BY : ศิริพร

DATE : 21 / 12 / ๒๕

ช่างอาคาร

CPN RESIDENCE
MANAGEMENT

๑ซีพีเอ็น เรสซิเดนซ์ แมนเนจเม้นท์.....
การHYI หาดใหญ่.....

EQUIPMENT : ROOF TANK 002

DATE : 21 / 12 / ๖๖

FREQUENCY :

1 ถ้าง บ่อ ทุกๆ 1-2 ครั้ง ตาม EIA กำหนด

ครั้งที่ 1 21/06/๖๖

ครั้งที่ 2 21/12/๖๖

ปกติ ไม่ปกติ

2 Test ลูกลอย Low ส่งสัญญาณ



3 Test ลูกลอย High ส่งสัญญาณ



4 ท่อขึ้นสนิม หรือ ไม่



ข้อเสนอแนะ

CHECKED BY : ๕

DATE : 21 / 12 / ๖๖

ช่างอาคาร

CHECKED BY : ๕

DATE : ๒๒ / ๑๒ / ๖๖

ช่างอาคาร

ดัชนีผลกระทบสิ่งแวดล้อม	บริเวณที่ตรวจ	พารามิเตอร์	วิธีตรวจสอบ	ความถี่ในการตรวจสอบ	ผู้รับผิดชอบ
2.1.3 น้ำใช้	วาล์วควบคุมการจ่ายน้ำ	ปิดวาล์วในช่วง 07.00 - 10.00 น. และ ช่วง 19.30 - 21.00 น.	ตรวจสอบโดยเจ้าหน้าที่	ทุกวัน ตลอดระยะเวลาเปิดดำเนินการ	เจ้าของโครงการ (บริษัท ซีพีเอ็น เรซซิเด็นซ์ จำกัด) หรือ นิติบุคคลอาคารชุด

ช่วง 07.00 - 10.00 น.



ช่วง 19.30 - 21.00 น.



การปฏิบัติตามมาตรการป้องกันและแก้ไขผลกระทบสิ่งแวดล้อม (ระยะดำเนินการ) น้ำใช้

ทางโครงการมีเจ้าหน้าที่ เปิด - ปิด วาล์วน้ำใช้ ในช่วงเวลาดังกล่าว คือ ในช่วง 07.00 - 10.00 น. และช่วง 19.30 - 21.00 น.

2.1.4 สระว่ายน้ำ

ดัชนีกระทบต่อสิ่งแวดล้อม	บริเวณที่ตรวจสอบ	พารามิเตอร์	วิธีการตรวจสอบ	ความถี่การตรวจวัด	ผู้รับผิดชอบ
- โครงสร้างสระว่ายน้ำ	พื้นที่สระว่ายน้ำ	สภาพพร้อมใช้งานไม่ชำรุด	ตรวจสอบโดยเจ้าหน้าที่	สัปดาห์ละ 1 ครั้ง ตลอดระยะเวลาเปิดดำเนินการ	เจ้าของโครงการ (บริษัท ซีพีเอ็น เรสซิเดนซ์ จำกัด) หรือ นิติบุคคลอาคารชุด
	อุปกรณ์ไฟฟ้าและระบบส่องสว่างบริเวณสระว่ายน้ำ	สภาพพร้อมใช้งานไม่ชำรุด	ตรวจสอบโดยเจ้าหน้าที่	สัปดาห์ละ 1 ครั้ง ตลอดระยะเวลาเปิดดำเนินการ	เจ้าของโครงการ (บริษัท ซีพีเอ็น เรสซิเดนซ์ จำกัด) หรือ นิติบุคคลอาคารชุด

การปฏิบัติตามมาตรการป้องกันและแก้ไขผลกระทบสิ่งแวดล้อม (ระยะดำเนินการ) สระว่ายน้ำ

ทางโครงการมีเจ้าหน้าที่ตรวจความผิดปกติ และซ่อมบำรุงงานระบบ ประจำวัน และประจำสัปดาห์ ละ 2 - 4 ครั้ง

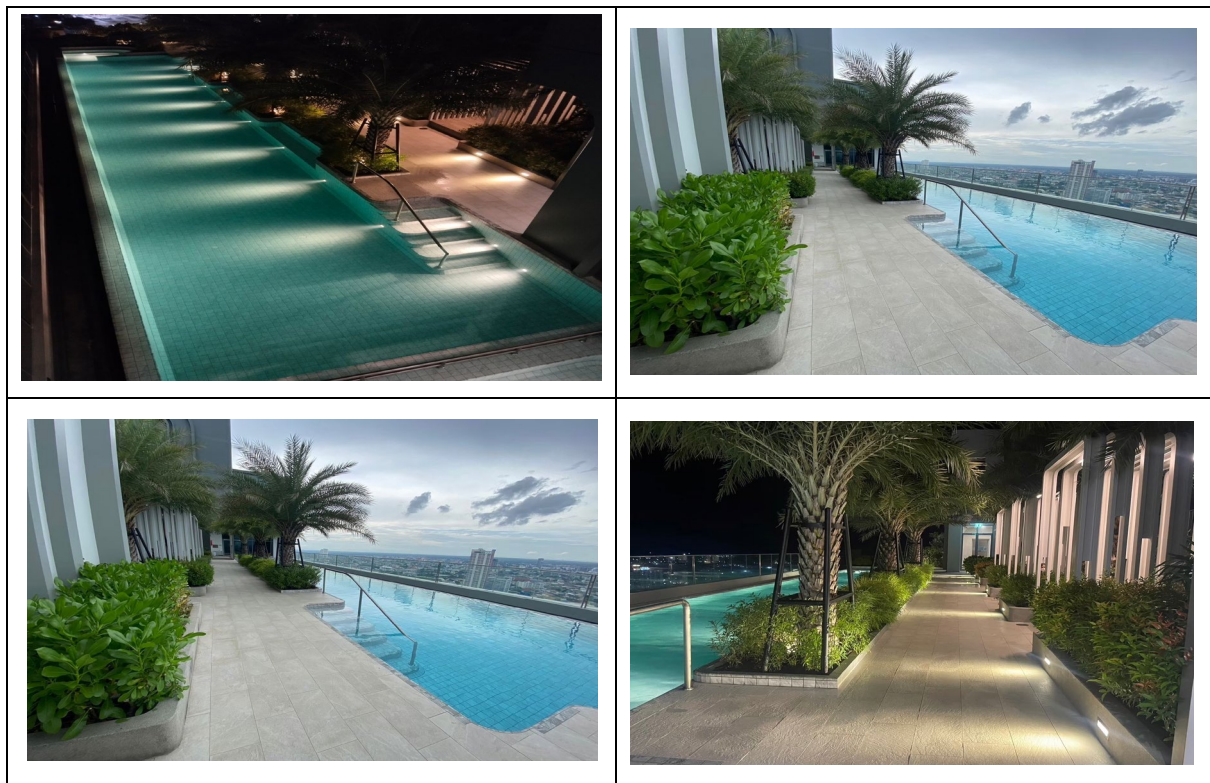

ดัชนีกระทบต่อสิ่งแวดล้อม	บริเวณที่ตรวจสอบ	พารามิเตอร์	วิธีการตรวจสอบ	ความถี่การตรวจวัด	ผู้รับผิดชอบ
- อุบัติเหตุจากการจมน้ำ	ขอบสระและทางเดินรอบสระว่ายน้ำ	ไม่มีน้ำขัง	ตรวจสอบโดยเจ้าหน้าที่	ตลอดเวลาที่เปิดดำเนินการสระว่ายน้ำ	เจ้าของโครงการ (บริษัท ซีพีเอ็น เรสซิเดนซ์ จำกัด) หรือ นิติบุคคลอาคารชุด
	ป้ายแสดงข้อปฏิบัติสำหรับผู้ใช้สระว่ายน้ำ	สภาพดี ไม่เปลี่ยนแปลง	ตรวจสอบโดยเจ้าหน้าที่	สัปดาห์ละ 1 ครั้ง ตลอดเวลาที่เปิดดำเนินการ	เจ้าของโครงการ (บริษัท ซีพีเอ็น เรสซิเดนซ์ จำกัด) หรือ นิติบุคคลอาคารชุด
	อุปกรณ์ประจำสระว่ายน้ำ เช่น ไม้ช่วยชีวิต ห่วงชูชีพ โฟมช่วยชีวิต	สภาพใช้งานได้ ไม่ชำรุด	ตรวจสอบโดยเจ้าหน้าที่	สัปดาห์ละ 1 ครั้ง ตลอดเวลาที่เปิดดำเนินการ	เจ้าของโครงการ (บริษัท ซีพีเอ็น เรสซิเดนซ์ จำกัด) หรือ นิติบุคคลอาคารชุด

การปฏิบัติตามมาตรการป้องกันและแก้ไขผลกระทบสิ่งแวดล้อม (ระยะดำเนินการ) สระว่ายน้ำ

ทางโครงการมีเจ้าหน้าที่ตรวจสอบความผิดปกติ และซ่อมบำรุงกายงานระบบ ประจำวัน และประจำสัปดาห์ละ 2 - 4 ครั้ง

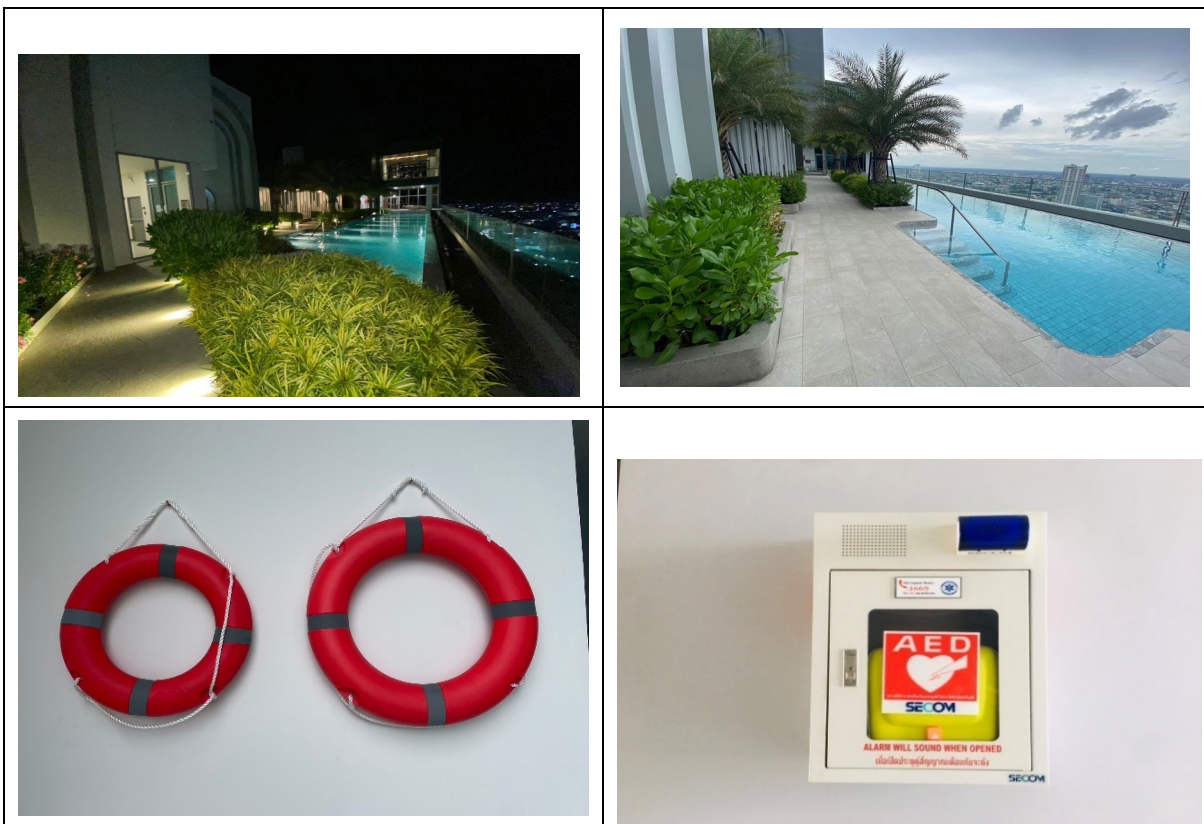

ดัชนีกระทบต่อสิ่งแวดล้อม	บริเวณที่ตรวจสอบ	พารามิเตอร์	วิธีการตรวจสอบ	ความถี่การตรวจวัด	ผู้รับผิดชอบ
- คุณภาพน้ำสระว่ายน้ำ	สระว่ายน้ำ บริเวณส่วนลึก และตื้น บริเวณละ 1 จุด	- pH - Residual Chlorine	เก็บและวิเคราะห์ตัวอย่างด้วยวิธีมาตรฐาน	ทุกวัน วันละ 2 ครั้ง ก่อนเปิดและหลังปิดบริการและจัดให้มีการตรวจเพิ่มเติมระหว่างวันในกรณีที่ผู้ใช้บริการจำนวนมากหรือเป็นวันที่มีแสงแดดจัดตลอดระยะเวลาเปิดดำเนินการ	เจ้าของโครงการ (บริษัท ซีพีเอ็น เรซซิเด็นซ์ จำกัด) หรือ นิติบุคคลอาคารชุด
	สระว่ายน้ำ บริเวณส่วนลึก และตื้น บริเวณละ 1 จุด	- Total Coliform - Bacteria - Fecal Coliform	เก็บและวิเคราะห์ตัวอย่างด้วยวิธีมาตรฐาน	เดือนละ 1 ครั้ง ตลอดระยะเวลาเปิดดำเนินการ	เจ้าของโครงการ (บริษัท ซีพีเอ็น เรซซิเด็นซ์ จำกัด) หรือ นิติบุคคลอาคารชุด
2.4.4 ระบบกรองสระว่ายน้ำ	สระว่ายน้ำ บริเวณส่วนลึก และตื้น บริเวณละ 1 จุด	- คลอรีนที่รวมกับสารอื่นๆ (Combined Chlorine) - ความกระด้าง (Alkalinity) - ความกระด้าง (Cyanuric Acid) - คลอไรด์ (Chloride)	เก็บและวิเคราะห์ตัวอย่างด้วยวิธีมาตรฐาน	ปีละ 1 ครั้ง ตลอดระยะเวลาเปิดดำเนินการ	เจ้าของโครงการ (บริษัท ซีพีเอ็น เรซซิเด็นซ์ จำกัด) หรือ นิติบุคคลอาคารชุด
	กรองของปั๊มสระว่ายน้ำ	สภาพดีไม่ชำรุด	ตรวจสอบโดยเจ้าหน้าที่	สัปดาห์ละ 1 ครั้ง ตลอดระยะเวลาเปิดดำเนินการ	เจ้าของโครงการ (บริษัท ซีพีเอ็น เรซซิเด็นซ์ จำกัด) หรือ นิติบุคคลอาคารชุด

กฎระเบียบข้อบังคับการใช้พื้นที่สระว่ายน้ำ



ค่า PH และคลอรีน ตรวจสอบโดยช่างอาคารเป็นประจำทุกวันเปิดดำเนินการ

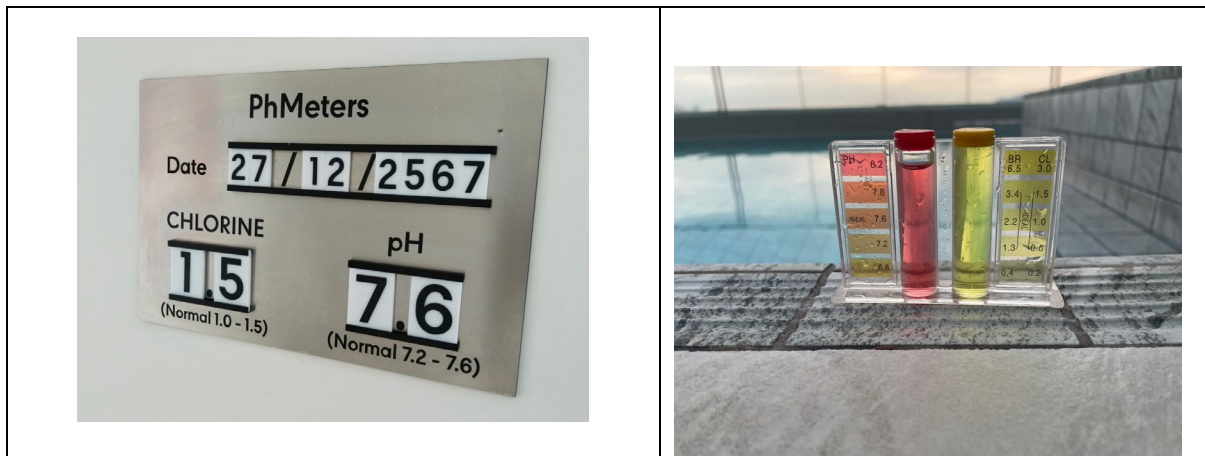

การปฏิบัติตามมาตรการป้องกันและแก้ไขผลกระทบสิ่งแวดล้อม (ระยะดำเนินการ) สระว่ายน้ำ

มีการตรวจสอบค่าน้ำเป็นประจำทุกวัน ช่วงเวลา 07:00 น. โดยค่าดังได้ตามมาตรฐาน EIA กำหนด



การปฏิบัติตามมาตรการป้องกันและแก้ไขผลกระทบสิ่งแวดล้อม (ระยะดำเนินการ) สระว่ายน้ำ
ทางโครงการได้มีการตักน้ำ เพื่อส่งตรวจสอบน้ำของสระว่ายน้ำ เดือนละ 1 ครั้ง

ระบบกรองและความสะอาดของสระ



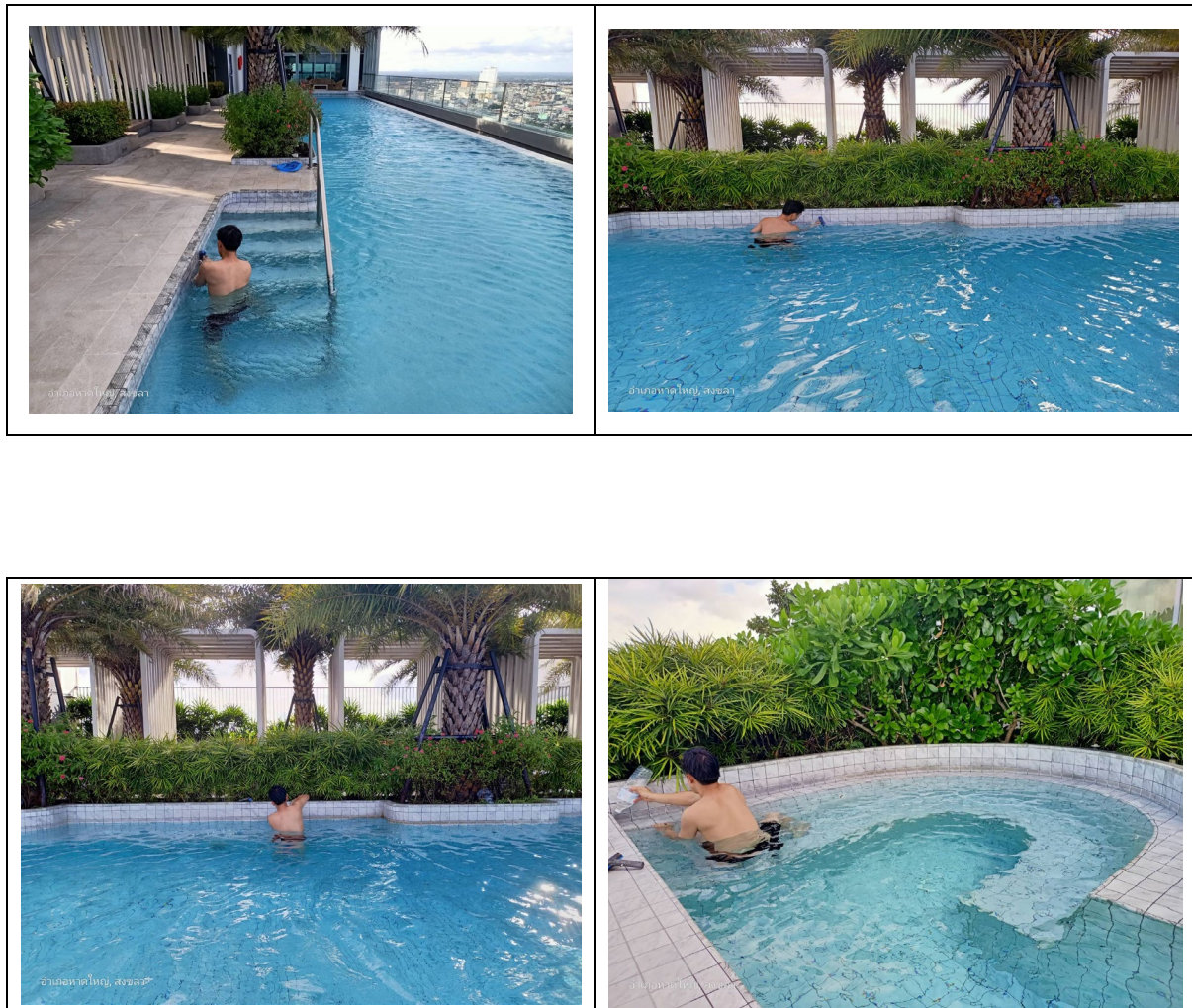

การปฏิบัติตามมาตรการป้องกันและแก้ไขผลกระทบสิ่งแวดล้อม (ระยะดำเนินการ) สระว่ายน้ำ

ทางโครงการมีเจ้าหน้าที่ตรวจคุณภาพน้ำภายในสระเพื่อปรับปรุงคุณภาพน้ำ และทำความสะอาด สระว่ายน้ำ ประจำวัน ประจำสัปดาห์ และประจำเดือน

รายงานการตรวจวัดคุณภาพน้ำ

โครงการ เอสซีเอ็นท์หาดใหญ่

ระหว่าง เดือนกรกฎาคม พ.ศ. 2567 ถึงเดือนธันวาคม พ.ศ.2567และผลการทดสอบประจำปี

ตำแหน่งที่ตรวจวัด น้ำสระว่ายน้ำ

ผลการตรวจวิเคราะห์คุณภาพน้ำ น้ำสระว่ายน้ำ

คุณภาพน้ำทั้งก่อน ระบายออกสู่ ภายนอกโครงการ	หน่วย	ผลการตรวจวัด						ค่าสูงสุด/ค่า ต่ำสุด	ค่ามาตรฐาน	เกณฑ์กำหนดในรายงาน ฯ
		22/07/2567	19/08/2567	20/09/2567	10/10/2567	22/11/2567	10/12/2567			
- Total Coliform	MPN/100 mL	N.D.	N.D.	N.D.	N.D.	<2.0	<2.0	<2.0	<10.0	
-Fecal Coliform	MPN/100 mL	N.D.	N.D.	N.D.	N.D.	<2.0	<2.0	<2.0	-	

คุณภาพน้ำทั้งก่อนระบาย ออกสู่ภายนอกโครงการ ประจำปี 2567	หน่วย	วิธีทดสอบ	น้ำสระว่ายน้ำ (จุดเก็บส่วนลึก)	น้ำสระว่ายน้ำ (จุดเก็บส่วนตื้น)	สระว่ายน้ำ
- คลอรีนที่รวมกับสารอื่นๆ (Combined Chlorine)	mg/L	N.D.	N.D.	N.D.	N.D.
- ความกระด้าง (Alkalinity)	mg/L	Titration	40.0	38.4	80-100
- ความกระด้าง (Cyanuric Acid)	mg/L	Photometric	35.5	37.0	30-60
-คลอไรด์ (Chloride)	mg/L	Argentometric 4500-Cl-B	2,184	2,184	≤600

การปฏิบัติตามมาตรการป้องกันและแก้ไขผลกระทบสิ่งแวดล้อม (ระยะดำเนินการ) สระว่ายน้ำ

ทางโครงการมีเจ้าหน้าที่ตรวจความผิดปกติ และซ่อมบำรุงงานระบบ ประจำวัน และประจำสัปดาห์ละ 2 - 4 ครั้ง

CPN RESIDENCE
MANAGEMENT

บริษัท ซีพีเอ็น เรสซิเดนซ์ แมนเนจเม้นท์
โครงการ ...เอสเซ้นท์หาดใหญ่ HY1 1

รายการตรวจงานระบบประปาประจำวัน

ประปา

พฤศจิกายน

1 / 11 / 67

ลำดับ	ระบบ	ความสะอาดในถัง-บ่อ		ความสะอาดเครื่องจักร		สถานะเครื่องจักร		อุปกรณ์ของเครื่องจักร										ผลการวัดค่า		หมายเหตุ
		ผ่าน	ไม่ผ่าน	ผ่าน	ไม่ผ่าน	เปิด Auto-ปิด off	ปิด	การทำงานชุดคลัตช์ไฮดรอลิก	Lam หน้าตู้	สวิตช์ หน้าตู้	การทำงานของมอเตอร์	จุดต่อสาย	ท่อ-วาล์วต่างๆ	ปกติ	ไม่ปกติ	ปกติ	ไม่ปกติ	ค่ามาตรฐาน	วัดได้	
1	COLD WATER SUPPLY PUMP	/		/		/		/		/		/		/						
2	BOOSTER PUMP	/		/		/		/		/		/		/				1.1 BAR	1.4 BAR	1.1 1.4
3	ถังลม BOOSTER PUMP	/		/														1.3-1.4 BAR	1.4	
4	Roof Tank	/		/										/						
5	Underground Tank	/		/										/						
6	SWIMMING POOL SYSTEM (SALT) สระว่ายน้ำ	/		/		/		/		/		/		/				CL PH	CL PH	
																		1.0-3.0	7.2-7.6	1.5 7.6
7	PRESSURE REDUCING VALVE PREVENTIVE	/		/		/		/		/		/		/				60	60	
8	ระบบ SAUNA	/		/		/		/		/		/		/						
	WASTEWATER TREATMENT PUMP	/		/		/		/		/		/		/						
9	Aerator Blower PUMP	/		/		/		/		/		/		/						
10	FIRE PUMP	/		/		/		/		/		/		/				ค่าปัจจุบัน	236	
11	JOCKEY PUMP	/		/		/		/		/		/		/				ค่าปัจจุบัน	245	
12	FIRE HOSE CABINET	/		/		/		/		/		/		/						
13	SPLIT TYPE AIR COOLED	/		/		/		/		/		/		/						
14	มีเตอร์น้ำของเครื่องซักผ้า	/		/		/		/		/		/		/						
15	มีเตอร์น้ำของสระว่ายน้ำ	/		/		/		/		/		/		/				ค่าปัจจุบัน		
16	มีเตอร์น้ำครัวหลัก	/		/		/		/		/		/		/				ค่าปัจจุบัน		

CHECKER BY :

DATE : 1 / 11 / 67

ช่วงอาคารกะ 08.00-17.00 น.

CHECKER BY :

DATE : 1 / 11 / 67

ช่วงอาคารกะ 14.00-23.00 น.

CHECKER BY :

DATE : 1 / 11 / 67

ช่วงอาคารกะ 23.00-08.00 น.

ผู้จัดการอาคาร
11/11/67 Schorn

DATE : ____ / ____ / ____

การตรวจระบบปั๊มสระว่ายน้ำ ประจำเดือน เดือน มกราคม - มิถุนายน 2567



บริษัท ซีพีเอ็น เรสซิเดนซ์ แมเนจเม้นท์

โครงการHYI หาดใหญ่.....

EQUIPMENT : SWIMMING POOL

DATE : 28 / 03 / 67

FREQUENCY : MONTHLY

รายการ	ผลการตรวจสอบ	หมายเหตุ
ค่าคลอรีน	1.5 CL	ค่ามาตรฐาน 1.0-3.0
ค่ากรด - ด่าง	7.6 PH	ต่ำกว่า 7.2 เติม SODA ASH สูงกว่า 7.6 เติม HCL
สีของน้ำความสะอาด	(/) ปกติ () ผิดปกติ	
ความสะอาดตัวสระ - ขอบสระ	(/) ปกติ () ผิดปกติ	
SWIMMING POOL PUMP		
1. แรงดันไฟฟ้า (V)	SWP.1 408 V. SWP.2 407 V.	
2. กระแสไฟฟ้า (A)	SWP.1 _____ A. SWP.2 _____ A.	
3. ค่าความเป็นฉนวนทางไฟฟ้า	SWP.1 _____ MW. SWP.2 _____ MW.	
OVER LOAD	SWP.1 _____ A.	
ความดันที่เครื่องกรอง	F1.....11.....PSI F2.....12.....PSI	ถ้าเกิน 15 PSI ให้ล้างเครื่องกรอง ถ้าเกิน 15 PSI ให้ล้างเครื่องกรอง
ตรวจรอยรั่วซึมของท่อ , วาล์ว	(.....) ปกติ (.....) ผิดปกติ	
การทำงานของปั๊ม , มอเตอร์	(.....) ปกติ (.....) ผิดปกติ	
ตรวจรอยรั่วซึมที่ปั๊ม	(.....) ปกติ (.....) ผิดปกติ	
ตรวจสอบเครื่องกรอง	(.....) ปกติ (.....) ผิดปกติ	
ตรวจสอบเครื่องเกลือ	(.....) ปกติ (.....) ผิดปกติ	ค่าเกลือPPM
ระบบไหลเวียนของน้ำ	(.....) ปกติ (.....) ผิดปกติ	

ข้อเสนอแนะ : _____

CHECKER BY :  หรือ นพ

DATE : 28 / 03 / 67

ช่างอาคาร

CHECKER BY : 

DATE : 27 / 03 / 67

หัวหน้าช่าง/ผู้จัดการอาคาร



บริษัท ซีพีเอ็น เรซซิเดนซ์ แมเนจเม้นท์

โครงการHYI หาดใหญ่.....

EQUIPMENT : SWIMMING POOL

DATE : 11 / 08 / 67

FREQUENCY : MONTHLY

รายการ	ผลการตรวจสอบ	หมายเหตุ
ค่าคลอรีน	1.0 CL	ค่ามาตรฐาน 1.0-3.0
ค่ากรด - ด่าง	7.6 PH	ต่ำกว่า 7.2 เติม SODA ASH สูงกว่า 7.6 เติม HCL
สีของน้ำความสะอาด	(/) ปกติ () ผิดปกติ	
ความสะอาดตัวสระ - ขอบสระ	(/) ปกติ () ผิดปกติ	ทำความสะอาดแล้ว
SWIMMING POOL PUMP		
1. แรงดันไฟฟ้า (V)	SWP.1 407 V. SWP.2 408 V.	
2. กระแสไฟฟ้า (A)	SWP.1 _____ A. SWP.2 _____ A.	
3. ค่าความเป็นฉนวนทางไฟฟ้า	SWP.1 _____ MW. SWP.2 _____ MW.	
OVER LOAD	SWP.1 _____ A.	
ความดันที่เครื่องกรอง	F1 11 PSI F2 _____ PSI	ถ้าเกิน 15 PSI ให้ล้างเครื่องกรอง เครื่องกรองมีชื่อ
ตรวจรอยรั่วซึมของท่อ, วาล์ว	(/) ปกติ () ผิดปกติ	
การทำงานของปั๊ม, มอเตอร์	(/) ปกติ () ผิดปกติ	
ตรวจรอยรั่วซึมที่ปั๊ม	(/) ปกติ () ผิดปกติ	
ตรวจสอบเครื่องกรอง	(/) ปกติ () ผิดปกติ	
ตรวจสอบเครื่องเกลือ	(/) ปกติ () ผิดปกติ	ค่าเกลือPPM
ระบบไหลเวียนของน้ำ	(/) ปกติ () ผิดปกติ	

ข้อเสนอแนะ : _____

CHECKER BY : วิศวกร / วิศวกร

DATE : 11 / 08 / 67

ช่างอาคาร

CHECKER BY : วิศวกร

DATE : 11 / 08 / 67

หัวหน้าช่าง/ผู้จัดการอาคาร

CPN RESIDENCE
MANAGEMENT

บริษัท ซีพีเอ็น เรสซิเดนซ์ แมนเนจเม้นท์

โครงการEscent Hatyai.....

EQUIPMENT : SWIMMING POOL

DATE : 10 / 9 / 67

FREQUENCY : MONTHLY

รายการ	ผลการตรวจสอบ	หมายเหตุ
ค่าคลอรีน	1.5 CL	ค่ามาตรฐาน 1.0-3.0
ค่ากรด - ด่าง	7.5 PH	ต่ำกว่า 7.2 เติม SODA ASH สูงกว่า 7.6 เติม HCL
สีของน้ำความสะอาด	(✓) ปกติ () ผิดปกติ	
ความสะอาดตัวสระ - ขอบสระ	(✓) ปกติ () ผิดปกติ	
SWIMMING POOL PUMP		
1. แรงดันไฟฟ้า (V)	SWP.1 406 V. SWP.2 402 V. JP.1 403 V.	
2. กระแสไฟฟ้า (A)	SWP.1 4.82 A. SWP.2 4.81 A. JP.1 4.50 A.	
3. ค่าความเป็นฉนวนทางไฟฟ้า	SWP.1 - MW. SWP.2 - MW.	
OVER LOAD	SWP.1 9 A. SWP.2 10 A. JP.1 8 A.	
ความดันที่เครื่องกรอง	F1 14 PSI F2 13 PSI	ถ้าเกิน 15 PSI ให้ล้างเครื่องกรอง
ตรวจรอยรั่วซึมของท่อ, วาล์ว	(✓) ปกติ (.....) ผิดปกติ	ถ้าเกิน 15 PSI ให้ล้างเครื่องกรอง
การทำงานของปั๊ม, มอเตอร์	(✓) ปกติ (.....) ผิดปกติ	
ตรวจรอยรั่วซึมที่ปั๊ม	(✓) ปกติ (.....) ผิดปกติ	
ตรวจสอบเครื่องกรอง	(✓) ปกติ (.....) ผิดปกติ	
ตรวจสอบเครื่องเกลือ	(✓) ปกติ (.....) ผิดปกติ	ค่าเกลือ 3600 PPM
ระบบไหลเวียนของน้ำ	(✓) ปกติ (.....) ผิดปกติ	

ข้อเสนอแนะ : _____

CHECKER BY : กมล

DATE : 10 / 9 / 67

ช่างอาคาร

CHECKER BY : ฉัตร

DATE : 10 / 9 / 67

หัวหน้าช่าง/ผู้จัดการอาคาร



บริษัท ซีพีเอ็น เรซซิเดนซ์ แมเนจเม้นท์

โครงการHYI หาดใหญ่.....

EQUIPMENT : SWIMMING POOL

DATE : 28/10/67

FREQUENCY : MONTHLY

รายการ	ผลการตรวจสอบ	หมายเหตุ
ค่าคลอรีน	1.5 CL	ค่ามาตรฐาน 1.0-3.0
ค่ากรด - ด่าง	7.2 PH	ต่ำกว่า 7.2 เติม SODA ASH สูงกว่า 7.6 เติม HCL
สีของน้ำความสะอาด	(✓) ปกติ () ผิดปกติ	
ความสะอาดตัวสระ - ขอบสระ	(✓) ปกติ () ผิดปกติ	
SWIMMING POOL PUMP		
1. แรงดันไฟฟ้า (V)	SWP.1 _____ V. SWP.2 _____ V.	
2. กระแสไฟฟ้า (A)	SWP.1 _____ A. SWP.2 _____ A.	
3. ค่าความเป็นฉนวนทางไฟฟ้า	SWP.1 _____ MW. SWP.2 _____ MW.	
OVER LOAD	SWP.1 _____ A.	
ความดันที่เครื่องกรอง	F1.....12.....PSI F2.....ค่าเกิน 15.....PSI	ถ้าเกิน 15 PSI ให้ล้างเครื่องกรอง ถ้าเกิน 15 PSI ให้ล้างเครื่องกรอง
ตรวจรอยรั่วซึมของท่อ , วาล์ว	(.....) ปกติ (.....) ผิดปกติ	
การทำงานของปั๊ม , มอเตอร์	(.....) ปกติ (.....) ผิดปกติ	
ตรวจรอยรั่วซึมที่ปั๊ม	(.....) ปกติ (.....) ผิดปกติ	
ตรวจสอบเครื่องกรอง	(.....) ปกติ (.....) ผิดปกติ	ค่าเกิน 15 PSI
ตรวจสอบเครื่องเกลือ	(.....) ปกติ (.....) ผิดปกติ	ค่าเกลือ3800.....PPM
ระบบไหลเวียนของน้ำ	(.....) ปกติ (.....) ผิดปกติ	

ข้อเสนอแนะ : _____

CHECKER BY : [Signature]

DATE : 28/10/67

ช่างอาคาร

CHECKER BY : [Signature]

DATE : ____/____/____

หัวหน้าช่าง/ผู้จัดการอาคาร



บริษัท ซีพีเอ็น เรซซิเดนซ์ แมเนจเม้นท์

โครงการEscent Hatyai.....

EQUIPMENT : SWIMMING POOL

DATE : 10 / 11 / 67

FREQUENCY : MONTHLY

รายการ	ผลการตรวจสอบ	หมายเหตุ
ค่าคลอรีน	9.0 CL	ค่ามาตรฐาน 1.0-3.0
ค่ากรด - ด่าง	7.66 PH	ต่ำกว่า 7.2 เติม SODA ASH สูงกว่า 7.6 เติม HCL
สีของน้ำความสะอาด	(/) ปกติ () ผิดปกติ	
ความสะอาดตัวสระ - ขอบสระ	(/) ปกติ () ผิดปกติ	
SWIMMING POOL PUMP		
1. แรงดันไฟฟ้า (V)	SWP.1 404.6 V. SWP.2 401.2 V. JP.1 402.4 V.	
2. กระแสไฟฟ้า (A)	SWP.1 4.83 A. SWP.2 4.64 A. JP.1 4.51 A.	
3. ค่าความเป็นฉนวนทางไฟฟ้า	SWP.1 - MW. SWP.2 - MW.	
OVER LOAD	SWP.1 9 A. SWP.2 9 A. JP.1 8 A.	
ความดันที่เครื่องกรอง	F1 14 PSI F2 14 PSI	ถ้าเกิน 15 PSI ให้ล้างเครื่องกรอง ถ้าเกิน 15 PSI ให้ล้างเครื่องกรอง
ตรวจรอยรั่วซึมของท่อ , วาล์ว	(/) ปกติ () ผิดปกติ	
การทำงานของปั๊ม , มอเตอร์	(/) ปกติ () ผิดปกติ	
ตรวจรอยรั่วซึมที่ปั๊ม	(/) ปกติ () ผิดปกติ	
ตรวจสอบเครื่องกรอง	(/) ปกติ () ผิดปกติ	
ตรวจสอบเครื่องเกลือ	(/) ปกติ () ผิดปกติ	ค่าเกลือ 3.340 PPM
ระบบไหลเวียนของน้ำ	(/) ปกติ () ผิดปกติ	

ข้อเสนอแนะ : _____

CHECKER BY : วิรัตน์ / ทกกตา

DATE : 10 / 11 / 67

ช่างอาคาร

CHECKER BY : Schalm

DATE : ____ / ____ / ____

หัวหน้าช่าง/ผู้จัดการอาคาร

CPN RESIDENCE
MANAGEMENT

บริษัท ซีพีเอ็น เรสซิเดนซ์ แมเนจเม้นท์

โครงการEscent Hatyai.....

EQUIPMENT : SWIMMING POOL

DATE : 1 / 12 / 67

FREQUENCY : MONTHLY

รายการ	ผลการตรวจสอบ	หมายเหตุ
ค่าคลอรีน	1.5 CL	ค่ามาตรฐาน 1.0-3.0
ค่ากรด - ด่าง	7.6 PH	ต่ำกว่า 7.2 เติม SODA ASH สูงกว่า 7.6 เติม HCL
สีของน้ำความสะอาด	(/) ปกติ () ผิดปกติ	
ความสะอาดตัวสระ - ขอบสระ	(/) ปกติ () ผิดปกติ	
SWIMMING POOL PUMP		
1. แรงดันไฟฟ้า (V)	SWP.1 406 V. SWP.2 401 V. JP.1 402 V.	
2. กระแสไฟฟ้า (A)	SWP.1 4.93 A. SWP.2 4.0 A. JP.1 4.51 A.	
3. ค่าความเป็นฉนวนทางไฟฟ้า	SWP.1 - MW. SWP.2 - MW.	
OVER LOAD	SWP.1 9 A. SWP.2 9 A. JP.1 8 A.	
ความดันที่เครื่องกรอง	F1 14 PSI F2 13 PSI	ถ้าเกิน 15 PSI ให้ล้างเครื่องกรอง
ตรวจรอยรั่วซึมของท่อ , วาล์ว	(/) ปกติ () ผิดปกติ	ถ้าเกิน 15 PSI ให้ล้างเครื่องกรอง
การทำงานของปั๊ม , มอเตอร์	(/) ปกติ () ผิดปกติ	
ตรวจรอยรั่วซึมที่ปั๊ม	(/) ปกติ () ผิดปกติ	
ตรวจสอบเครื่องกรอง	(/) ปกติ () ผิดปกติ	
ตรวจสอบเครื่องเกลือ	(/) ปกติ () ผิดปกติ	ค่าเกลือ 3800 PPM
ระบบไหลเวียนของน้ำ	(/) ปกติ () ผิดปกติ	

ข้อเสนอแนะ :

CHECKER BY : สมศักดิ์ / ศิธา

DATE : 1 / 12 / 67

ช่างอาคาร

CHECKER BY : sohwin

DATE : / /

หัวหน้าช่าง/ผู้จัดการอาคาร

2.1.5 น้ำเสีย

การปฏิบัติตามมาตรการป้องกันและแก้ไขผลกระทบต่อสิ่งแวดล้อม (ระยะดำเนินการ) บ่อบำบัดน้ำเสียรวม



ดัชนีผลกระทบ สิ่งแวดล้อม	บริเวณที่ ตรวจ	พารามิเตอร์	วิธีตรวจสอบ	ความถี่ในการตรวจสอบ	ผู้รับผิดชอบ
- ประสิทธิภาพ ระบบบำบัดน้ำ เสีย -คุณภาพน้ำทั้ง ก่อนการบำบัด	ส่วนแยก กาก ตะกอน หนัก	- pH - BOD - Suspended Solids - Sulfide - Total Dissolved Solids - Settleable Solid - Fat Oil & Grease - TKN - Total Coliform Bacteria - Fecal Coliform Bacteria	-เก็บและวิเคราะห์ ตัวอย่างด้วยวิธี มาตรฐานตามประกาศ กระทรวง ทรัพยากรธรรมชาติและ สิ่งแวดล้อม เรื่อง กำหนดมาตรฐาน ควบคุมการระบายน้ำทิ้ง จากอาคารบางประเภท และบางขนาด พ.ศ. 2548	เดือนละ 1 ครั้ง ตลอดระยะเวลาเปิด ดำเนินการ	เจ้าของโครงการ (บริษัท ซีพีเอ็น เรซซิ เด็นซ์ จำกัด) หรือ นิติบุ คคลอาคารชุด

ดัชนีผลกระทบ สิ่งแวดล้อม	บริเวณที่ ตรวจ	พารามิเตอร์	วิธีตรวจสอบ	ความถี่ใน การ ตรวจสอบ	ผู้รับผิดชอบ
- คุณภาพน้ำทิ้ง ก่อนระบายออกสู่ ภายนอกโครงการ	บ่อดักขยะ	- pH - BOD - Suspended Solids - Sulfide - Total Dissolved Solids - Settleable Solid - Fat Oil & Grease - TKN - Total Coliform Bacteria - Fecal Coliform Bacteria	เก็บและวิเคราะห์ ตัวอย่างด้วยวิธี มาตรฐานตาม ประกาศกระทรวง ทรัพยากรธรรมชาติและ สิ่งแวดล้อม เรื่องกำหนด มาตรฐานควบคุม การระบายน้ำทิ้ง จากอาคารบาง ประเภท และบาง ขนาด พ.ศ. 2548	เดือนละ 1 ครั้ง ตลอด ระยะเวลา เปิด ดำเนินการ	เจ้าของโครงการ (บริษัท ซีพีเอ็น เรซซิเด้นซ์ จำกัด) หรือ นิติบุคคลอาคารชุด

รายงานการตรวจวัดคุณภาพน้ำทิ้ง

โครงการ เอสซีเอ็นท์หาดใหญ่

ระหว่างเดือนกรกฎาคม พ.ศ. 2567 ถึงเดือนธันวาคม พ.ศ.2567

ตำแหน่งที่ตรวจวัด น้ำก่อนบำบัดน้ำเสีย

ผลการตรวจวิเคราะห์คุณภาพน้ำ ก่อนบำบัดน้ำเสีย

ประสิทธิภาพระบบ บำบัดน้ำเสีย	หน่วย	ผลการตรวจวัด						ค่าสูงสุด/ค่าต่ำสุด	ค่า มาตรฐาน	เกณฑ์กำหนดในรายงาน ฯ
		22/07/2567	19/08/2567	20/09/2567	10/10/2567	22/11/2567	10/12/2567			
- pH	-	6.8	7.1	7.0	6.4	7.1	6.7	6.4/7.1	5.0-9.0	
- BOD	mg/L	78.0	110	72	57.0	>20	8.9	8.9/110	≤20	
-Total Suspended Solids	mg/L	24.4	44.8	10.6	20.7	22.5	34.8	10.6/44.8	≤30	
- Total Dissolved Solids	mg/L	320	628	410	540	508	694	320/694	≤1,000	
- TKN	mg/L	43.4	36.4	13.4	14.7	23.2	11.2	11.2/43.4	≤35	
- Sulfide	mg/L	3.2	1.2	0.27	0.32	1.0	0.48	0.48/3.2	≤1.0	
- Fat Oil & Grease	mg/L	17.7	10.7	4.7	8.7	9.3	3.7	3.7/17.7	≤20	
- Settleable Solid	mL/L	0.20	0.30	0.10	0.10	0.10	0.30	0.10/0.30	-	
- Total Coliform	MPN/100 mL	14,500	10,000	7,800	7,000	5,000	2700	2,700/14,500	-	
- Fecal Coliform	MPN/100 mL	3,000	2,200	1,800	1,500	1,500	400	400/3,000	-	

รายงานการตรวจวัดคุณภาพน้ำทิ้ง

โครงการ เอสซีเอ็นท์หาดใหญ่

ระหว่าง เดือนกรกฎาคม พ.ศ. 2567 ถึงเดือนธันวาคม พ.ศ.2567

ตำแหน่งที่ตรวจวัด น้ำก่อนระบายออกสู่ภายนอกน้ำเสีย

ผลการตรวจวิเคราะห์คุณภาพน้ำ น้ำก่อนระบายออกสู่ภายนอกน้ำเสีย

คุณภาพน้ำทั้งก่อนการบำบัด	หน่วย	ผลการตรวจวัด						ค่าสูงสุด/ค่าต่ำสุด	ค่ามาตรฐาน	เกณฑ์กำหนดในรายงาน ฯ
		22/07/2567	19/08/2567	20/09/2567	10/10/2567	22/11/2567	10/12/2567			
- pH	-	6.5	6.8	7.0	6.8	7.1	7.2	6.5/7.2	5.0-9.0	
- BOD	mg/L	3.8	7.7	6.6	4.3	5.0	1.9	1.9/7.7	≤20	
-Total Suspended Solids	mg/L	0.10	7.3	2.9	3.1	<6.0	3.4	0.10/7.3	≤30	
- Total Dissolved Solids	mg/L	408	422	102	148	430	306	102/430	≤1,000	
- TKN	mg/L	1.7	<3.0	6.7	6.7	<3.0	0.56	0.56/6.7	≤35	
- Sulfide	mg/L	<1.0	0.03	0.03	0.08	0.05	<1.0	0.03/1.0	≤1.0	
- Fat Oil & Grease	mg/L	<0.33	0.33	0.33	1.3	1.3	<33	0.33/33	≤20	
- Settleable Solid	mL/L	<0.10	<0.10	<0.10	<0.10	<0.10	<0.10	<0.10	-	
- Total Coliform	MPN/100 mL	100	800	650	300	200	100	100/800	-	
- Fecal Coliform	MPN/100 mL	10	50	50	50	30	10	10/50	-	

รายงานการตรวจวัดคุณภาพน้ำ

โครงการ เอสซีเอ็นท์หาดใหญ่

ระหว่าง เดือนกรกฎาคม พ.ศ. 2567 ถึงเดือนธันวาคม พ.ศ.2567

ตำแหน่งที่ตรวจวัด น้ำใช้

ผลการตรวจวิเคราะห์คุณภาพน้ำ น้ำใช้

คุณภาพน้ำทั้งก่อน ระบายออกสู่ภายนอก โครงการ	หน่วย	ผลการตรวจวัด						ค่าสูงสุด/ค่า ต่ำสุด	ค่ามาตรฐาน	เกณฑ์กำหนดในรายงาน ฯ
		22/07/2567	19/08/2567	20/09/2567	10/10/2567	22/11/2567	10/12/2567			
- Total Dissolved Solids	mg/L	146	146	86	76	120	112	76/146	≤600	



การปฏิบัติตามมาตรการป้องกันและ
แก้ไขผลกระทบสิ่งแวดล้อม (ระยะดำเนินการ)
บ่อบำบัดน้ำเสียรวม

ตารางที่ 5 (ต่อ 6)

ดัชนีผลกระทบสิ่งแวดล้อม	บริเวณที่ตรวจสอบ	พารามิเตอร์	วิธีการตรวจสอบ	ความถี่ในการตรวจวัด	ผู้รับผิดชอบ
5.2 การทำงานของระบบบำบัดน้ำเสีย	ระบบบำบัดน้ำเสียของโครงการ	<ol style="list-style-type: none"> ปริมาณการใช้ไฟฟ้าของระบบบำบัดน้ำเสีย (หน่วย) ปริมาณน้ำใช้ในทุกกิจกรรมของแหล่งกำเนิดมลพิษ (ลูกบาศก์เมตร) ปริมาณน้ำเสียที่เข้าสู่ระบบบำบัดน้ำเสีย (ลูกบาศก์เมตร) การระบายน้ำทิ้งจากระบบบำบัดน้ำเสีย (ระบาย/ไม่ระบาย) ปริมาณสารเคมีหรือสารสกัดชีวภาพที่ใช้ (ชื่อ/ปริมาณ) (ลิตรหรือกิโลกรัม) การทำงานของระบบบำบัดน้ำเสีย (ปกติ/ผิดปกติ) การทำงานของเครื่องสูบน้ำ (ปกติ/ผิดปกติ) การทำงานของเครื่องเติมอากาศ (ปกติ/ผิดปกติ) การทำงานของเครื่องกวนผสมน้ำเสีย (ปกติ/ผิดปกติ) 	เก็บสถิติและข้อมูลการทำงานของระบบบำบัดน้ำเสียตามกฎหมายกำหนดหลักเกณฑ์วิธีการ และแบบการเก็บสถิติและข้อมูล การจัดทำบันทึกรายละเอียดและรายงานสรุปผลการดำเนินงานของระบบบำบัดน้ำเสีย พ.ศ. 2555 (ตามบทบัญญัติ พ.ศ. 2555 (ตามบทบัญญัติ ในมาตรา 80 แห่ง พระราชบัญญัติส่งเสริมและรักษาคุณภาพสิ่งแวดล้อมแห่งชาติ พ.ศ. 2535)	เก็บสถิติและข้อมูลการทำงานของระบบบำบัดน้ำเสียทุกวัน และบันทึกรายละเอียดเก็บไว้ในพื้นที่โครงการเป็นระยะเวลา 2 ปี นับตั้งแต่วันที่มีการเก็บสถิติและข้อมูลนั้น และจัดทำรายงานสรุปผลการดำเนินงานของระบบ การทำงานของระบบบำบัดน้ำเสียในแต่ละเดือน และเสนอรายงานต่อเจ้าพนักงานท้องถิ่น (นายกเทศมนตรีเทศบาลนครหาดใหญ่) ภายในวันที่สิบห้าของเดือนถัดไป	เจ้าของโครงการ (บริษัท ซีพีเอ็น เรสซิเดนซ์ จำกัด) ^{2/} หรือนิติบุคคลอาคารชุด

หมายเหตุ : ^{2/} เจ้าของโครงการ (บริษัท ซีพีเอ็น เรสซิเดนซ์ จำกัด) จะต้องดำเนินการดังนี้

- ต้องส่งมอบรายงานการประเมินผลกระทบสิ่งแวดล้อมฉบับสมบูรณ์ของโครงการ ให้กับนิติบุคคลอาคารชุดที่เข้ามาบริหารโครงการเพื่อให้รับทราบรายละเอียดโครงการและมาตรการที่โครงการจะต้องปฏิบัติตามตลอดระยะเวลาเปิดดำเนินการ
- ในกรณีที่ยังไม่ได้จดทะเบียนนิติบุคคลอาคารชุด หรือนิติบุคคลอาคารชุด กรณีที่มีการโอนสิทธิและจดทะเบียนนิติบุคคลอาคารชุดเรียบร้อยแล้วจัดทำรายงานผลการปฏิบัติตามมาตรการป้องกันและแก้ไขผลกระทบสิ่งแวดล้อมทุก 6 เดือน เพื่อเสนอรายงานต่อหน่วยงานที่เกี่ยวข้องตามที่ระบุในพระราชบัญญัติส่งเสริมและรักษาคุณภาพสิ่งแวดล้อมแห่งชาติ (ฉบับที่ 2) พ.ศ. 2561

พฤศจิกายน 2563 ลงชื่อ.....

(นางสาวสุทธิดา ใจอู๊ด)

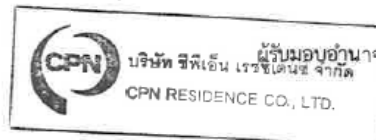

บริษัท ซีพีเอ็น เรสซิเดนซ์ จำกัด

ผู้รับมอบอำนาจ

จากการแทนบริษัท ซีพีเอ็น เรสซิเดนซ์ จำกัด

143/167

พฤศจิกายน 2563 ลงชื่อ.....

(นายมนูญ นิช ไวกาสี)

บุคคลธรรมดาผู้มีสิทธิจัดทำรายงานของ บริษัท ไท-ไท วิศวรร จำกัด

ดัชนีผลกระทบ สิ่งแวดล้อม	บริเวณที่ ตรวจ	พารามิเตอร์	วิธีตรวจสอบ	ความถี่ในการ ตรวจสอบ	ผู้รับผิดชอบ
		<ul style="list-style-type: none"> - pH - BOD - Suspended Solids - Sulfide - Total Dissolved Solids - Settleable Solid - Fat Oil & Grease - TKN - Total Coliform Bacteria - Fecal Coliform Bacteria 	10.การทำงานของเครื่องกวนผสมเคมี (ปกติ/ผิดปกติ) 11.เครื่องสูบน้ำ (ปกติ/ผิดปกติ) 12.อื่นๆ (ระบุ) (ปกติ/ผิดปกติ) 13.ปริมาณตะกอนส่วนเกินที่เกิดขึ้นจากระบบบำบัดน้ำเสียที่นำไปกำจัด (ลูกบาศก์เมตร) 14.ปัญหาอุปสรรคและแนวทางแก้ไข		



บริษัท บีเค เนเจอร์ ทอรัส จำกัด
BK Nature Taurus Co., Ltd.



ที่อยู่ : 52/556 หมู่ที่ 4 ตำบลกบฏ อำเภอกบฏ จังหวัดภูเก็ต 83120 โทร: 076 6239955, 062 059 2888, 062 059 4888 โทรสาร: 076 619965
Address: 52/556 Village No.4 Kothu Sub-district, Kothu District, Phuket, 83120 Tel: 076 6239955, 062 059 2888, 062 059 4888 Fax: 076 619965
เลขที่ผู้เสียภาษี (Tax ID): 0835561013615 E-mail: bknature.t@gmail.com

Analysis Report

หน้า (Page) : 1 of 6

หมายเลขรายงาน (Report No.) : W-1060/67
ทะเบียนกิจปฏิบัติการวิเคราะห์ เลขที่ ๖-290

ชื่อผู้ให้บริการ (Customer)	: นิติบุคคลอาคารชุด เอสซีเอ็นท์ หาดใหญ่
ที่อยู่ (Address)	: เลขที่ 1525 ถนนกาญจนาภิเษย ตำบลหาดใหญ่ อำเภอหาดใหญ่ จังหวัดสงขลา 90110 โทร (Tel.) : 099 006 4615 โทรสาร (Fax) : -
สถานที่เก็บตัวอย่าง (Sampling Source)	: อาคารชุด เอสซีเอ็นท์ หาดใหญ่ เลขที่ 1525 ถนนกาญจนาภิเษย ตำบลหาดใหญ่ อำเภอหาดใหญ่ จังหวัดสงขลา
วันที่เก็บตัวอย่าง (Sampling Date)	: 21/07/2024
วันที่รับตัวอย่าง (Received Date)	: 22/07/2024
วันที่ทดสอบ (Testing Date)	: 22-29/07/2024
วันที่รายงานผล (Result Date)	: 30/07/2024
วิธีการเก็บตัวอย่าง (Sampling Method)	: Grab sampling
ผู้เก็บตัวอย่าง (Sampling By)	: Mr. Samakpong Pongsiridech ๖-290-๖-0005

รายการทดสอบ (Parameter)	หน่วย (Unit)	วิธีทดสอบ (Method of Analysis) ^[1]	ผลการทดสอบ (Result)	มาตรฐาน (Standard) ^[2]
รหัสตัวอย่าง (Analysis No.)			240722/70	240722/71
ชื่อตัวอย่าง (Sample Name)			น้ำก่อนการบำบัด	น้ำหลังการบำบัด
ประเภทตัวอย่าง (Sample Description)			น้ำเสีย	น้ำเสีย
เวลาที่เก็บตัวอย่าง (Sampling Time)			11.20 น.	11.32 น.
ลักษณะตัวอย่าง (Sample Condition)			เหลืองขุ่น มีตะกอน	เหลืองใส มีตะกอน
กรด-เบส (pH) at 25 °C	-	Electrometric Method part 4500-H ⁺ B	6.8	6.9
บีโอดี (BOD)	mg/L	Acide Modification part 4500-O C/ 5-Days BOD Test part 5210B	78.0 ^[3]	13.6
สารแขวนลอยทั้งหมด (Total Suspended Solids)	mg/L	Dried at 105 - 106 °C part 2540D	24.4	5.9 ^[2]
ของแข็งที่ละลายได้ทั้งหมด (Total Dissolved Solids)	mg/L	Dried at 180 °C part 2540C	320	280
ไนโตรเจน ดินเคอิน (Nitrogen, TKN)	mg/L	Macro-Kjeldahl part 4500-N _{org} B	43.4	9.5
ซัลไฟด์ (Sulfide) ^{[2][3]}	mg/L	Iodometric part 4500-S ²⁻ F	3.2	0.18
ไขมันและน้ำมัน (Fat, Oil & Grease) FOG	mg/L	Partition & Gravimetric part 5520B	17.7	1.0

รายละเอียดเพิ่มเติม (Additional details) :

[1] Standard Methods for the Examination of Water and Wastewater, APHA, AWWA, WEF 23rd Edition 2017

[2] ประกาศกระทรวงทรัพยากรธรรมชาติและสิ่งแวดล้อม เรื่อง กำหนดมาตรฐานควบคุม การระบายน้ำทิ้งจากอาคารบางประเภทและบางขนาด ลงวันที่ 7 พฤศจิกายน 2548
ประกาศใช้พระราชกฤษฎีกาฉบับที่ 122 ตอนที่ 125 ราชกิจจานุเบกษา 2548

[3] Not TIS Accredited

[4] ทดสอบโดยห้องปฏิบัติการทดสอบรับเหมาช่วง (Analyzed by Subcontractor)

[5] ค่าความไม่แน่นอนในการวัด

[6] Not Department of Industrial Works Accredited

***Certified ISO 9001:2015 - pH, BOD, TSS, TDS, TKN

ผู้วิเคราะห์งาน :

(Analyzed By) (Mr. Jerasak Madman)

(Approved by)

(Mr. Atha Chunsudjai)

(Approved by)

(Ms. Sornwanee Butsum)

๖-290-๖-0001

๖-290-๖-0001

๖-290-๖-0001

๖-290-๖-0001

Scientist

Laboratory Manager

๖-290-๖-0001

๖-290-๖-0001

หมายเหตุ (Notes) :

1. รายงานผลการทดสอบฉบับนี้จะมีผลเฉพาะกับตัวอย่างที่นำมาทดสอบดังกล่าวไว้ข้างต้นเท่านั้น
(The above results are related only to the tested samples as mentioned in this report.)

2. รายงานฉบับนี้จะไม่ถูกทำซ้ำและเผยแพร่โดยไม่ได้รับความยินยอมเป็นลายลักษณ์อักษรจากบริษัท บีเค เนเจอร์ ทอรัส จำกัด
(This report shall not be reproduced except in full in whole or in part without the written approval of BK NATURE TAURUS CO., LTD.)

PROF Principle Reproducibility On standard First service

สำนักงานคณะกรรมการสิ่งแวดล้อมแห่งชาติ กรุงเทพมหานคร

F-P-7.8-01/1 V2.1 มกราคม 2563



บริษัท บีเค เนเจอร์ ทอรัส จำกัด
BK Nature Taurus Co., Ltd.

ที่อยู่ : 55/356 หมู่ที่ 4 ตำบลกอใหญ่ อำเภอโกสุมพิสัย จังหวัดยโสธร 35120 โทร : 076 823955, 062 059 2855, 062 059 4855 โทรสาร : 076 819965
Address: 55/356 Village No.4 Kothu Sub-district, Kothu District, Phutet, 53120 Tel: 076 823955, 062 059 2855, 062 059 4855 Fax: 076 819965
เลขที่ผู้เสียภาษี (Tax ID): 083596103615 E-mail: bknature.t@gmail.com

Analysis Report

หน้า (Page) : 2 of 5
หมายเลขรายงาน (Report No.) : w-1059/57

ชื่อผู้ให้บริการ (Customer)	: นิติบุคคลอาคารชุด เอสเซ้นท์ หาดใหญ่		
ที่อยู่ (Address)	: เลขที่ 1526 ถนนกาญจนาภิเษย ตำบลหาดใหญ่ อำเภอหาดใหญ่ จังหวัดสงขลา 90110		
	โทร (Tel) : 099 006 4816	โทรสาร (Fax) : -	
<hr/>			
สถานที่เก็บตัวอย่าง (Sampling Source)	: อาคารชุด เอสเซ้นท์ หาดใหญ่ เลขที่ 1526 ถนนกาญจนาภิเษย ตำบลหาดใหญ่ อำเภอหาดใหญ่ จังหวัดสงขลา		
วันที่เก็บตัวอย่าง (Sampling Date)	: 21/07/2024		
วันที่รับตัวอย่าง (Received Date)	: 22/07/2024		
วันที่ทดสอบ (Testing Date)	: 24-25/07/2024		
วันที่รายงานผล (Result Date)	: 30/07/2024		
	วิธีเก็บตัวอย่าง (Sampling Method) : Grab sampling		
	ผู้เก็บตัวอย่าง (Sampling By) : Mr. Samakpong Pongsindech ¹⁰⁰		

รายการทดสอบ (Parameter)	หน่วย (Unit)	วิธีทดสอบ (Method of Analysis) ⁽¹⁾	ผลการทดสอบ (Result)	มาตรฐาน (Standard) ⁽²⁾
รหัสตัวอย่าง (Analysis No.)			240722/70	240722/71
ชื่อตัวอย่าง (Sample Name)			น้ำก่อนการบำบัด	น้ำหลังการบำบัด
ประเภทตัวอย่าง (Sample Description)			น้ำเสีย	น้ำเสีย
เวลาที่เก็บตัวอย่าง (Sampling Time)			11.20 น.	11.32 น.
ลักษณะตัวอย่าง (Sample Condition)			เหลืองขุ่น มีตะกอน	เหลืองใส มีตะกอน
การรวมตัวของตะกอน (Settleable Solids) ⁽³⁾⁽⁴⁾	mL/L	Gravimetric part 2540F	0.20	<0.10
โคลิฟอร์มทั้งหมด (Total Coliform) ⁽³⁾⁽⁴⁾	MPN/100 mL	Multiple-Tube Fermentation Test part 9221 A - E	14,500	2,100
โคลิฟอร์มอุจจาระ (Fecal Coliform) ⁽³⁾⁽⁴⁾	MPN/100 mL	Multiple-Tube Fermentation Test part 9221 A - E	3,000	120

รายละเอียดเพิ่มเติม (Additional details) :

(1) Standard Methods for the Examination of Water and Wastewater, APHA, AWWA, WEF 23rd Edition 2017

(2) ประกาศกระทรวงทรัพยากรธรรมชาติและสิ่งแวดล้อม เรื่อง กำหนดมาตรฐานควบคุม การระบายน้ำทิ้งจากอาคารบางประเภทและบางขนาด ลงวันที่ 7 พฤศจิกายน 2548
ประกาศในราชกิจจานุเบกษา เล่มที่ 122 ตอนที่ 125ก วันที่ 29 ธันวาคม 2548

(3) Not TISI Accredited

(4) ทดสอบโดยห้องปฏิบัติการทดสอบรับเหมาจ้าง (Analyzed by Subcontractor)

(5) ค่าความไม่แน่นอนในการวัด

(6) Not Department of Industrial Works Accredited

- หมายถึง ไม่ได้ระบุเกณฑ์การยอมรับของผู้ดูแล

ผู้ตรวจวิเคราะห์ :

(Analyzed By) (Mr. Jerasak Madman)
Scientist

(Approved by) (Mr. Atthi Chumsudjai)
Laboratory Manager

(Approved by) (Ms. Samanee Butsuri)
Managing Director
วันที่ (Date) : 30 ก.ค. 2557

หมายเหตุ (Notes) :

- รายงานผลการทดสอบฉบับนี้เกี่ยวข้องกับตัวอย่างที่นำมาทดสอบดังกล่าวไว้ข้างต้นเท่านั้น
(The above results are related only to the tested samples as mentioned in this report.)
- รายงานฉบับนี้จะต้องไม่ถูกทำสำเนาเพื่อเผยแพร่บางส่วนแก่การนำไปใช้หรือฉบับใดโดยไม่ได้รับความยินยอมเป็นลายลักษณ์อักษรจากบริษัท บีเค เนเจอร์ ทอรัส จำกัด
(This report shall not be reproduced except in full in whole or in part without the written approval of BK NATURE TAURUS CO., LTD.)

PROF Principle Reproducibility On standard First service

บริษัท บีเค เนเจอร์ ทอรัส จำกัด มีมาตรฐานการปฏิบัติงานตามข้อกำหนด

F-P-7.8-01/1 V2, 1 มกราคม 2563



บริษัท บีเค เนเจอร์ ทอรัส จำกัด
BK Nature Taurus Co., Ltd.



ที่อยู่ : 50/38 หมู่ที่ 4 ตำบลกะลุวอ อำเภอเมือง จังหวัดน่าน 55120 โทร: 076 623955, 062 059 2886, 062 059 4888 โทรสาร: 076 619965
Address: 50/38 Village No.4 Kathu Sub-district, Kathu District, Phuket, 83120 Tel: 076 623955, 062 059 2888, 062 059 4888 Fax: 076 619965
เลขที่ผู้เสียภาษี (Tax ID.): 083561013615 E-mail: bknature.t@gmail.com

Analysis Report

หน้า (Page) : 3 of 6

หมายเลขรายงาน (Report No.) : W-108877
ทะเบียนห้องปฏิบัติการวิเคราะห์ เลขที่ ๖-230

ชื่อผู้ให้บริการ (Customer)	: นิติบุคคลอาคารชุด เอสเซ้นท์ หาดใหญ่
ที่อยู่ (Address)	: เลขที่ 1526 ถนนกาญจนาภิเษย ตำบลหาดใหญ่ อำเภอหาดใหญ่ จังหวัดสงขลา 90110 โทร (Tel.) : 099 005 4816 โทรสาร (Fax) : -
สถานที่เก็บตัวอย่าง (Sampling Source)	: อาคารชุด เอสเซ้นท์ หาดใหญ่ เลขที่ 1526 ถนนกาญจนาภิเษย ตำบลหาดใหญ่ อำเภอหาดใหญ่ จังหวัดสงขลา
วันที่เก็บตัวอย่าง (Sampling Date)	: 21/07/2024
วันที่รับตัวอย่าง (Received Date)	: 22/07/2024
วันที่ทดสอบ (Testing Date)	: 22-29/07/2024
วันที่รายงานผล (Result Date)	: 30/07/2024
วิธีเก็บตัวอย่าง (Sampling Method)	: Grab sampling
ผู้เก็บตัวอย่าง (Sampling By)	: Mr. Samakpong Pongsiridech (S) ๖-250-๖-0005

รายการทดสอบ (Parameter)	หน่วย (Unit)	วิธีการทดสอบ (Method of Analysis) ⁽¹⁾	ผลการทดสอบ (Result)	มาตรฐาน (Standard) ⁽²⁾
รหัสตัวอย่าง (Analysis No.)			24072272	
ชื่อตัวอย่าง (Sample Name)			น้ำทิ้งระบบสุขาภิบาลภายนอก	น้ำทิ้งระบบ
ประเภทตัวอย่าง (Sample Description)			น้ำเสีย	ประเภท ก
เวลาที่เก็บตัวอย่าง (Sampling Time)			11.40 น.	
ลักษณะตัวอย่าง (Sample Condition)			เจือจางใส มีตะกอน	
กรด-เบส (pH) at 25 °C	-	Electrometric Method part 4500-H ⁺ 8	6.5	5.0-9.0
ซูไรต์ (BOD)	mg/L	Azide Modification part 4500-5 C/ 5-Days 20°C Test part 5210B	3.8	≤20.0
สารแขวนลอยทั้งหมด (Total Suspended Solids)	mg/L	Dried at 103-105 °C part 2540C	0.10 ⁽³⁾	≤30.0
ของแข็งที่ละลายได้ทั้งหมด (Total Dissolved Solids)	mg/L	Dried at 180 °C part 2540C	408	≤500
ไนโตรเจน ทินเคอ (Nitrogen, TKN)	mg/L	Macro-Kjeldahl part 4500-N _{org} 8	1.7 ⁽³⁾	≤35.0
ซัลไฟด์ (Sulfide) ⁽³⁾⁽⁶⁾	mg/L	Iodometric part 4500-S ²⁻ F	<1.0	≤1.0
ไขมันและน้ำมัน (Fat, Oil & Grease) ⁽³⁾⁽⁶⁾	mg/L	Partition & Gravimetric part 5520B	<0.33	≤20.0

รายละเอียดเพิ่มเติม (Additional details) :

[1] Standard Methods for the Examination of Water and Wastewater, APHA, AWWA, WEF 23rd Edition 2017

[2] ประกาศกระทรวงทรัพยากรธรรมชาติและสิ่งแวดล้อม เรื่อง กำหนดมาตรฐานควบคุม การระบายน้ำทิ้งจากอาคารบางประเภทและบางขนาด ลงวันที่ 7 พฤศจิกายน 2548
ประกาศในราชกิจจานุเบกษาเล่มที่ 122 ตอนที่ 125ก วันที่ 29 ธันวาคม 2548

[3] Not TSI Accredited

[4] ทดสอบโดยห้องปฏิบัติการทดสอบรับเหมาช่วง (Analyzed by Subcontractor)

[5] ค่าความไม่แน่นอนในการวัด

[6] Not Department of Industrial Works Accredited

***Certificated ISO 9001:2015 - pH, BOD, TSS, TDS, TKN

ผู้ตรวจวิเคราะห์ :

(Analyzed By) (Mr. Jeread Madman)
๖-250-๖-0001
Scientist

(Approved by) (Mr. Atha Chunsudjai)
๖-250-๖-0001
Laboratory Manager

(Approved by) (Ms. Samanee Butsuri)
Managing Director

วันที่ (Date) : 30 ก.ค. 2567

หมายเหตุ (Notes) :

1. รายงานผลการทดสอบฉบับนี้มีผลเฉพาะกับตัวอย่างที่นำมาทดสอบดังกล่าวไว้ข้างต้นเท่านั้น
(The above results are related only to the tested samples as mentioned in this report.)
2. รายงานฉบับนี้จะต้องไม่ถูกทำซ้ำและเผยแพร่โดยไม่ได้รับอนุญาตจากบริษัท บีเค เนเจอร์ ทอรัส จำกัด
(This report shall not be reproduced except in full or in part without the written approval of BK NATURE TAURUS CO., LTD.)

PROF Principle Reproducibility On standard First service

ประสิทธิภาพตามหลักวิชาการ ยึดมั่นมาตรฐาน บริการอย่างมืออาชีพ

F-P-7.8-01/1 V2, 1 มกราคม 2563



บริษัท บีเค เนเจอร์ ทอรัส จำกัด
BK Nature Taurus Co., Ltd.

ที่อยู่ : 56/386 หมู่ที่ 4 ตำบลกะลุวอ อำเภอเมือง จังหวัดน่าน 55120 โทร: 076 623955, 062 059 2588, 062 059 4588 โทรสาร: 076 619965
Address: 56/386 Village No.4 Kathu Sub-district, Kathu District, Phuket, 83120 Tel: 076 623955, 062 059 2588, 062 059 4588 Fax: 076 619965
เลขที่ผู้เสียภาษี (Tax ID.): 0835561015613 E-mail: bknature.t@gmail.com

Analysis Report

หน้า (Page) : 4 of 8
หมายเลขรายงาน (Report No.) : W-1069/67

ชื่อผู้ให้บริการ (Customer)	: นิติบุคคลอาคารชุด เอสเซ้นท์ หาดใหญ่
ที่อยู่ (Address)	: เลขที่ 1528 ถนนกาญจนาภิเษย ตำบลหาดใหญ่ อำเภอหาดใหญ่ จังหวัดสงขลา 90110 โทร (Tel.) : 099 006 4816 โทรสาร (Fax) : -
สถานที่เก็บตัวอย่าง (Sampling Source)	: อาคารชุด เอสเซ้นท์ หาดใหญ่ เลขที่ 1528 ถนนกาญจนาภิเษย ตำบลหาดใหญ่ อำเภอหาดใหญ่ จังหวัดสงขลา
วันที่เก็บตัวอย่าง (Sampling Date)	: 21/07/2024
วันที่รับตัวอย่าง (Received Date)	: 22/07/2024
วันที่ทดสอบ (Testing Date)	: 24-25/07/2024
วันที่รายงานผล (Result Date)	: 30/07/2024
วิธีเก็บตัวอย่าง (Sampling Method)	: Grab sampling
ผู้เก็บตัวอย่าง (Sampling By)	: Mr. Samakpong Pongsiridech ⁽²⁾

รายการทดสอบ (Parameter)	หน่วย (Unit)	วิธีทดสอบ (Method of Analysis) ⁽¹⁾	ผลการทดสอบ (Result)	มาตรฐาน (Standard) ⁽¹⁾
ชนิดตัวอย่าง (Analysis No.)			240722/72	
ชื่อตัวอย่าง (Sample Name)			น้ำทิ้งระบบระบายน้ำภายในอาคาร	น้ำทิ้งอาคาร
ประเภทตัวอย่าง (Sample Description)			น้ำเสีย	ประเภท ก
เวลาเก็บตัวอย่าง (Sampling Time)			11.40 น.	
ลักษณะตัวอย่าง (Sample Condition)			เหม็นฉุน สีเหลือง	
การแขวนลอยของของแข็ง (Settleable Solids) ⁽³⁾⁽⁴⁾	ml/L	Gravimetric part 2540F	<0.10	≤0.50
โคลิฟอร์มทั้งหมด (Total Coliform) ⁽⁵⁾⁽⁶⁾	MPN/100 mL	Multiple-Tube Fermentation Test part 9221 A - E	100	-
ฟีคัลโคลิฟอร์ม (Fecal Coliform) ⁽⁵⁾⁽⁶⁾	MPN/100 mL	Multiple-Tube Fermentation Test part 9221 A - E	10.0	-

รายละเอียดเพิ่มเติม (Additional details) :

[1] Standard Methods for the Examination of Water and Wastewater, APHA, AWWA, WEF 23rd Edition 2017

[2] ประกาศกระทรวงทรัพยากรธรรมชาติและสิ่งแวดล้อม เรื่อง กำหนดมาตรฐานควบคุม การระบายน้ำทิ้งจากอาคารภายในประเทศและบางขนาด ลงวันที่ 7 พฤศจิกายน 2548

ประกาศในราชกิจจานุเบกษาเล่มที่ 122 ตอนที่ 125 ก วันที่ 28 ธันวาคม 2548

[3] Not TSI Accredited

[4] ทดสอบโดยปฏิบัติการทดสอบรับเหมาจ้าง (Analyzed by Subcontractor)

[5] ค่าความไม่แน่นอนในการวัด

[6] Not Department of Industrial Works Accredited

- ผลลัพธ์ ไม่ได้รับอนุญาตการยอมรับสูงสุด

ผู้สนับสนุนรายงาน :

(Analyzed By)

(Mr. Jeronik Madman)

(Approved by)

(Mr. Ajit Chumsudjai)

(Approved by)

(Ms. Sopanee Butsuri)

Scientist

Laboratory Manager

Managing Director

วันที่ (Date) :

30 ก.ค. 2567

หมายเหตุ (Notes) :

- รายงานผลการทดสอบฉบับนี้เกี่ยวข้องกับตัวอย่างที่นำมาทดสอบดังกล่าวไว้ข้างต้นเท่านั้น
(The above results are related only to the tested samples as mentioned in this report.)
- รายงานฉบับนี้จะจะไม่ถูกทำสำเนาและเผยแพร่โดยไม่ขออนุญาตการนำใบใช้ทดแทนโดยไม่ได้รับความยินยอมเป็นลายลักษณ์อักษรจากบริษัท บีเค เนเจอร์ ทอรัส จำกัด
(This report shall not be reproduced except in full in whole or in part without the written approval of BK NATURE TAURUS CO., LTD.)

PROF Principle Reproducibility On standard First service

บริษัท บีเค เนเจอร์ ทอรัส จำกัด มีมาตรฐาน บริการอย่างมืออาชีพ

F-P-7.8-01/1 V2.1 มกราคม 2563



บริษัท บีเค เนเจอร์ ทอรัส จำกัด
BK Nature Taurus Co., Ltd.



ที่อยู่ : 50/586 หมู่ที่ 4 ตำบลกะลุวอ อำเภอเมือง จังหวัดปัตตานี 95120 โทร: 076 823995, 062 059 2888, 062 059 4888 โทรสาร: 076 819985
Address: 50/586 Village No.4 Kothu Sub-district, Kothu District, Phuket, 85120 Tel: 076 823995, 062 059 2888, 062 059 4888 Fax: 076 819985
เลขที่ผู้เสียภาษี (Tax ID.): 083556101513 E-mail: bknature.ta@gmail.com

Analysis Report

หน้า (Page) : 5 of 6

หมายเลขรายงาน (Report No.) : W-1068/67
ทะเบียนห้องปฏิบัติการวิเคราะห์ เลขที่ ๖-290

ชื่อผู้ให้บริการ (Customer) : นิติบุคคลอาคารชุด เอสซีเอ็นท์ หาดใหญ่
ที่อยู่ (Address) : เลขที่ 1526 ถนนกาญจนาภิเษก ตำบลหาดใหญ่ อำเภอหาดใหญ่ จังหวัดสงขลา 90110
โทร (Tel.) : 099 008 4815 โทรสาร (Fax) : -

สถานที่เก็บตัวอย่าง (Sampling Source) : อาคารชุด เอสซีเอ็นท์ หาดใหญ่ เลขที่ 1526 ถนนกาญจนาภิเษก ตำบลหาดใหญ่ อำเภอหาดใหญ่ จังหวัดสงขลา
วันที่เก็บตัวอย่าง (Sampling Date) : 21/07/2024 วิธีเก็บตัวอย่าง (Sampling Method) : Grab sampling
วันที่รับตัวอย่าง (Received Date) : 22/07/2024 ผู้เก็บตัวอย่าง (Sampling By) : Mr. Samadpong Pongsirotech (3)
วันที่ทดสอบ (Testing Date) : 23/07/2024 9-290-4-0005
วันที่รายงานผล (Result Date) : 30/07/2024

รายการทดสอบ (Parameter)	หน่วย (Unit)	วิธีทดสอบ (Method of Analysis) (1)	ผลการทดสอบ (Result)	มาตรฐาน (Standard) (2)
กรดไขมัน (Analysis No.)			240722/73	
ชื่อตัวอย่าง (Sample Name)			น้ำประปา	
ประเภทตัวอย่าง (Sample Description)			น้ำ	น้ำประปาส่วนภูมิภาค
เวลาเก็บตัวอย่าง (Sampling Time)			11.52 น.	
ลักษณะตัวอย่าง (Sample Condition)			ใส	
ของแข็งที่ละลายได้ทั้งหมด (Total Dissolved Solids)	mg/L	Dried at 180 °C port 2540°C	148	๙๕๐๐

รายละเอียดเพิ่มเติม (Additional details) :

- (1) Standard Methods for the Examination of Water and Wastewater, APHA, AWWA, WEF 23rd Edition 2017
(2) มาตรฐานคุณภาพน้ำประปาของการประปาส่วนภูมิภาค ตามคำแนะนำขององค์การอนามัยโลก (WHO) ปี 2011
(3) Not TISI Accredited
(4) ทดสอบโดยห้องปฏิบัติการทดสอบกับเฉพาะ (Analyzed by Subcontractor)
(5) ค่าความไม่แน่นอนในการวัด
(6) Not Department of Industrial Works Accredited
***Certificated ISO 9001:2015 - TDS

ผู้วิเคราะห์งาน :

(Analyzed By)

(Mr. Jersak Madman)

(Approved by)

(Mr. Atha Chunsudjai)

(Approved by)

(Ms. Sornsee Sutsuri)

9-290-4-0001

9-290-R-0001

Managing Director

Scientist

Laboratory Manager

วันที่ (Date) :

30 ก.ค. 2567

หมายเหตุ (Notes) :

1. รายงานผลการทดสอบฉบับนี้มีความเกี่ยวข้องกับตัวอย่างที่นำมาทดสอบดังกล่าวไว้ข้างต้นเท่านั้น
(The above results are related only to the tested samples as mentioned in this report.)
2. รายงานฉบับนี้จะไม่ถูกทำซ้ำเฉพาะเพื่อบางส่วนยกเว้นการนำใบใช้โดยฉบับโดยไม่ได้ความยินยอมเป็นลายลักษณ์อักษรจากบริษัท บีเค เนเจอร์ ทอรัส จำกัด
(This report shall not be reproduced except in full in whole or in part without the written approval of BK NATURE TAURUS CO., LTD.)

PROF Principle Reproducibility On standard First service

นำหลักการตามหลักวิชาการ มีคตินมาตรฐาน บริการอย่างมืออาชีพ

P-P-7-8-01/1 V2, 1 มกราคม 2563



บริษัท บีเค เนเจอร์ ทอรัส จำกัด
BK Nature Taurus Co., Ltd.

ที่อยู่ : 50/008 หมู่ที่ 4 ตำบลกะปู้ อำเภอสะบัก จังหวัดภูเก็ต 83120 โทร: 076 623955, 062 099 2888, 062 099 4888 โทรสาร: 076 619985
Address: 50/008 Village No.4 Kathu Sub-district, Kathu District, Phuket, 83120 Tel: 076 623955, 062 099 2888, 062 099 4888 Fax: 076 619985
เลขที่ผู้เสียภาษี (Tax ID.): 0835661013613 E-mail: bknature.1@gmail.com

Analysis Report

หน้า (Page) : 6 of 6
หมายเลขรายงาน (Report No.) : W-1065/67

ชื่อผู้ให้บริการ (Customer) : นิติบุคคลอาคารชุด เอสเซ้นท์ หาดใหญ่
ที่อยู่ (Address) : เลขที่ 1526 ถนนกาญจนาภิเษย ตำบลหาดใหญ่ อำเภอหาดใหญ่ จังหวัดสงขลา 90110
โทร (Tel.) : 099 006 4518 โทรสาร (Fax) : -
สถานที่เก็บตัวอย่าง (Sampling Source) : อาคารชุด เอสเซ้นท์ หาดใหญ่ เลขที่ 1526 ถนนกาญจนาภิเษย ตำบลหาดใหญ่ อำเภอหาดใหญ่ จังหวัดสงขลา
วันที่เก็บตัวอย่าง (Sampling Date) : 21/07/2024 วิธีเก็บตัวอย่าง (Sampling Method) : Grab sampling
วันที่รับตัวอย่าง (Received Date) : 22/07/2024 ผู้เก็บตัวอย่าง (Sampling By) : Mr. Samakpong Pengsirikdech⁽¹⁾
วันที่ทดสอบ (Testing Date) : 24-25/07/2024
วันที่รายงานผล (Result Date) : 30/07/2024

รายการทดสอบ (Parameter)	หน่วย (Unit)	วิธีการทดสอบ (Method of Analysis) ⁽¹⁾	ผลการทดสอบ (Result)	มาตรฐาน (Standard) ⁽²⁾
รหัสตัวอย่าง (Analysis No.)			240722/74	240722/75
ชื่อตัวอย่าง (Sample Name)			น้ำประปาเย็น	น้ำประปาเย็น
ประเภทตัวอย่าง (Sample Description)			(จุดเก็บส่วนลึก)	(จุดเก็บส่วนตื้น)
เวลาเก็บตัวอย่าง (Sampling Time)			น้ำ	น้ำ
ลักษณะตัวอย่าง (Sample Condition)			ใส	ใส
โคลิฟอร์มทั้งหมด (Total Coliform) ⁽³⁾	MPN/100 mL	Multiple-Tube Fermentation Test part 9221 A - E	N.D.	N.D.
ฟิเคิลโคลิฟอร์ม (Fecal Coliform) ⁽³⁾	MPN/100 mL	Multiple-Tube Fermentation Test part 9221 A - E	N.D.	N.D.

รายละเอียดเพิ่มเติม (Additional details) :

- (1) Standard Methods for the Examination of Water and Wastewater, APHA, AWWA, WEF 23rd Edition 2017
(2) คำแนะนำของคณะกรรมการสาธารณสุข ฉบับที่ 1 เรื่อง การควบคุมการประปาภิบาลน้ำดื่มหรือการอื่น ๆ ในพื้นที่ของเสียวัน
(3) Not TISI Accredited
(4) ทดสอบโดยห้องปฏิบัติการทดสอบรับเฉพาะ (Analyzed by Subcontractor)
(5) ค่าความไม่แน่นอนในการวัด
(6) Not Department of Industrial Works Accredited
N.D. หมายถึง NOT Detected

ผู้จัดทำรายงาน :

(Analyzed By) (Mr. Jorasp Madman)

(Approved by)

(Mr. Atha Chunsudjai)
Laboratory Manager

(Approved by)

(Ms. Sornwanee Butsuri)
Managing Director

วันที่ (Date) : 30 ก.ค. 2567

หมายเหตุ (Notes) :

- รายงานผลการทดสอบฉบับนี้มีผลเฉพาะกับตัวอย่างที่นำมาทดสอบดังกล่าวไว้ข้างต้นเท่านั้น
(The above results are related only to the tested samples as mentioned in this report.)
- รายงานฉบับนี้จะต้องไม่ถูกทำซ้ำเฉพาะเพื่อบางส่วนยกเว้นการนำไปใช้เพื่อวัตถุประสงค์อื่นโดยไม่ได้รับความยินยอมเป็นลายลักษณ์อักษรจากบริษัท บีเค เนเจอร์ ทอรัส จำกัด
(This report shall not be reproduced except in full in whole or in part without the written approval of BK NATURE TAURUS CO., LTD.)

PROF Principle Reproducibility On standard First service
ปัจจัยที่อาจกระทบต่อผลการวิเคราะห์ ได้แก่ มาตรฐาน วิธีการดำเนินงาน

F-P-7.8-01/1 V2, 1 มกราคม 2563



บริษัท บีเค เนเจอร์ ทอรัส จำกัด
BK Nature Taurus Co., Ltd.



ที่อยู่ : 68/556 หมู่ที่ 4 ตำบลกะลุวอ อำเภอเมือง จ.ปัตตานี 93120 โทร: 076 623055, 062 059 2888, 062 059 4888 โทรสาร: 076 619965
Address: 55/556 Village No.4 Kotib Sub-district, Kotib District, Phuket, 83120 Tel: 076 623055, 062 059 2888, 062 059 4888 Fax: 076 619965
เลขที่ใบอนุญาต (Tax ID.): 0535561015613 E-mail: bknature.1@gmail.com

Analysis Report

หน้า (Page) : 1 of 8

หมายเลขรายงาน (Report No.) : w-1195/67
ทะเบียนข้อปฏิบัติการจัดกระทำ เลขที่ 7-290

ชื่อผู้ให้บริการ (Customer) : นิติบุคคลอาคารชุด เอสเซ้นท์ หาดใหญ่
ที่อยู่ (Address) : เลขที่ 1526 ถนนกาญจนาภิเษย ตำบลหาดใหญ่ อำเภอหาดใหญ่ จังหวัดสงขลา 90110
โทร (Tel.) : 090 006 4818 โทรสาร (Fax) : -

สถานที่เก็บตัวอย่าง (Sampling Source) : อาคารชุด เอสเซ้นท์ หาดใหญ่ เลขที่ 1526 ถนนกาญจนาภิเษย ตำบลหาดใหญ่ อำเภอหาดใหญ่ จังหวัดสงขลา
วันที่เก็บตัวอย่าง (Sampling Date) : 16/08/2024
วันที่รับตัวอย่าง (Received Date) : 16/08/2024
วันที่ทดสอบ (Testing Date) : 18-26/08/2024
วันที่รายงานผล (Result Date) : 27/08/2024
ผู้เก็บตัวอย่าง (Sampling By) : Mr. Samakpong Pongsiridech (2)
7-290-7-0005

รายการทดสอบ (Parameter)	หน่วย (Unit)	วิธีการทดสอบ (Method of Analysis) (1)	ผลการทดสอบ (Result)	มาตรฐาน (Standard) (2)
รหัสตัวอย่าง (Analysis No.)			240819/21	240819/22
ชื่อตัวอย่าง (Sample Name)			น้ำก่อนการบำบัด	น้ำหลังการบำบัด
ประเภทตัวอย่าง (Sample Description)			น้ำเสีย	น้ำเสีย
เวลาเก็บตัวอย่าง (Sampling Time)			11.40 น.	11.52 น.
ลักษณะตัวอย่าง (Sample Condition)			เหลืองขุ่น มีตะกอน	เหลืองใส มีตะกอน
กรด-เบส (pH) at 25 °C	=	Electrometric Method part 4500-H ⁺ B	7.1	7.1 5.0-9.0
บีโอดี (BOD)	mg/L	Azide Modification part 4500-5 C/ 5-Days BOD Test part 5210B	110 (3)	4.0 ≤20
สารแขวนลอยทั้งหมด (Total Suspended Solids)	mg/L	Dried at 105-105 °C part 2540D	44.8	0.80 (3) ≤50
ของแข็งที่ละลายได้ทั้งหมด (Total Dissolved Solids)	mg/L	Dried at 180 °C part 2540C	628	388 ≤500
ไนโตรเจน ดิเคม (Nitrogen, TKN)	mg/L	Macro-Kjeldahl part 4500-N _{am} B	36.4	<3.0 ≤35
ซัลไฟด์ (Sulfide) (2)(4)	mg/L	Iodometric part 4500-S ²⁻ F	1.2	0.03 ≤1.0
ไขมันรวม (Fat, Oil & Grease) (2)(4)	mg/L	Partition & Gravimetric part 5520B	10.7	0.33 ≤20

รายละเอียดเพิ่มเติม (Additional details) :

(1) Standard Methods for the Examination of Water and Wastewater, APHA, AWWA, WEF 23rd Edition 2017

(2) ประกาศกระทรวงทรัพยากรธรรมชาติและสิ่งแวดล้อม เรื่อง กำหนดมาตรฐานควบคุม การระบายน้ำทิ้งจากอาคารบางประเภทและบางขนาด ลงวันที่ 7 พฤศจิกายน 2545
ประกาศในราชกิจจานุเบกษา เล่มที่ 122 ตอนที่ 125 ก วันที่ 29 ธันวาคม 2545

(3) Not TISI Accredited

(4) ทดสอบโดยห้องปฏิบัติการทดสอบรับเหมาจ้าง (Analyzed by Subcontractor)

(5) ค่าความไม่แน่นอนในการวัด

(6) Not Department of Industrial Works Accredited

***Certificated ISO 9001:2015 - pH, BOD, TSS, TDS, TKN

ผู้ดำเนินการงาน :

(Analyzed By) (Mr. Jerasak Madman)
7-290-7-0001
Scientist

(Approved By) (Mr. Asst Chunsudjai)
7-290-7-0001
Laboratory Manager

(Approved By) (Ms. Sornwanee Sutunul)
Managing Director
วันที่ (Date) : 27/08/2024

หมายเหตุ (Notes) :

1. รายงานผลการทดสอบฉบับนี้มีผลเฉพาะกับตัวอย่างที่นำมาทดสอบดังกล่าวไว้ข้างต้นเท่านั้น
(The above results are related only to the tested samples as mentioned in this report.)

2. รายงานฉบับนี้จะไม่ถูกทำสำเนาเฉพาะเพื่อเผยแพร่บางส่วนยกเว้นการนำไปใช้เพื่ออื่นโดยไม่ได้รับความยินยอมเป็นลายลักษณ์อักษรจากบริษัท บีเค เนเจอร์ ทอรัส จำกัด
(This report shall not be reproduced except in full in whole or in part without the written approval of BK NATURE TAURUS CO., LTD.)

PROF Principle Reproducibility On standard First service

บริษัท บีเค เนเจอร์ ทอรัส จำกัด มีมาตรฐาน บริการอย่างมืออาชีพ

F-P-7.8-01/1 V2.1 มกราคม 2565



บริษัท บีเค เนเจอร์ ทอรัส จำกัด

BK Nature Taurus Co., Ltd.

ที่อยู่ : 58/586 หมู่ที่ 4 ตำบลกะลุวอ อำเภอเมือง จังหวัดปัตตานี 93120 โทร: 076 823955, 062 059 2888, 062 059 4888 โทรสาร: 076 819965

Address: 58/586 Village No.4 Kothu Sub-district, Kothu District, Phuket, 83120 Tel: 076 823955, 062 059 2888, 062 059 4888 Fax: 076 819965

เลขที่ผู้เสียภาษี (Tax ID.): 0535561015615 E-mail: bknature.t@gmail.com

Analysis Report

หน้า (Page) : 2 of 6

หมายเลขรายงาน (Report No.) : W-1195/87

ชื่อผู้ให้บริการ (Customer)	: นิติบุคคลอาคารชุด เอสเซ้นท์ หาดใหญ่
ที่อยู่ (Address)	: เลขที่ 1526 ถนนกาญจนาภิเษก ตำบลหาดใหญ่ อำเภอหาดใหญ่ จังหวัดสงขลา 90110 โทร (Tel.): 099 006 4816 โทรสาร (Fax) : -
สถานที่เก็บตัวอย่าง (Sampling Source)	: อาคารชุด เอสเซ้นท์ หาดใหญ่ เลขที่ 1526 ถนนกาญจนาภิเษก ตำบลหาดใหญ่ อำเภอหาดใหญ่ จังหวัดสงขลา
วันที่เก็บตัวอย่าง (Sampling Date)	: 18/08/2024 วิธีการเก็บตัวอย่าง (Sampling Method) : Grab sampling
วันที่รับตัวอย่าง (Received Date)	: 19/08/2024 ผู้เก็บตัวอย่าง (Sampling By) : Mr. Samakpong Pongwairach
วันที่ทดสอบ (Testing Date)	: 20-21/08/2024
วันที่รายงานผล (Result Date)	: 27/08/2024

รายการทดสอบ (Parameter)	หน่วย (Unit)	วิธีทดสอบ (Method of Analysis) ⁽¹⁾	ผลการทดสอบ (Result)	มาตรฐาน (Standard) ⁽²⁾
รหัสตัวอย่าง (Analysis No.)			240818/21	240818/22
ชื่อตัวอย่าง (Sample Name)			น้ำก่อนการบำบัด	น้ำหลังการบำบัด
ประเภทตัวอย่าง (Sample Description)			น้ำเสีย	น้ำเสีย
เวลาเก็บตัวอย่าง (Sampling Time)			11.40 น.	11.52 น.
ลักษณะตัวอย่าง (Sample Condition)			เหลืองขุ่น มีตะกอน สีน้ำตาลปน	เหลืองใส มีตะกอน
การแขวนลอยของแข็ง (Settleable Solids) ⁽³⁾⁽⁴⁾	mL/L	Gravimetric port 2540F	0.30	<0.10
โคลีฟอร์มทั้งหมด (Total Coliform) ⁽⁵⁾⁽⁶⁾	MPN/100 mL	Multiple-Tube Fermentation Test port 9221 A - E	10,000	1,000
ฟีคัลโคลีฟอร์ม (Fecal Coliform) ⁽⁵⁾⁽⁶⁾	MPN/100 mL	Multiple-Tube Fermentation Test port 9221 A - E	2,200	50.0

รายละเอียดเพิ่มเติม (Additional details) :

(1) Standard Methods for the Examination of Water and Wastewater, APHA, AWWA, WEF 25th Edition 2017

(2) ประกาศกระทรวงทรัพยากรธรรมชาติและสิ่งแวดล้อม เรื่อง กำหนดมาตรฐานควบคุม การระบายน้ำทิ้งจากอาคารบางประเภทและขนาด ขนาดพื้นที่ 7 พฤศจิกายน 2548

ประกาศในราชกิจจานุเบกษาฉบับที่ 122 ตอนที่ 1254 วันที่ 29 ธันวาคม 2548

(3) Not TSI Accredited

(4) ทดสอบโดยห้องปฏิบัติการทดสอบซัพพลายเออร์ (Analyzed by Subcontractor)

(5) ค่าความไม่แน่นอนในการวัด

(6) Not Department of Industrial Works Accredited

- หมายถึง ไม่ได้ระบุเกณฑ์การยอมรับสูงสุด

ผู้ปฏิบัติงาน :

(Analyzed By)

(Mr. Jeroak Madman)

Scientist

(Approved by)

(Mr. Atha Chunsudjai)

Laboratory Manager

(Approved by)

(Ms. Sornwanee Butsuri)

Managing Director

วันที่ (Date) :

27/08/2024

หมายเหตุ (Notes) :

1. รายงานผลการทดสอบฉบับนี้มีผลเฉพาะกับตัวอย่างที่นำมาทดสอบดังกล่าวไว้ข้างต้นเท่านั้น

(The above results are related only to the tested samples as mentioned in this report.)

2. รายงานฉบับนี้จะถือว่าไม่ถูกต้องหากจะนำส่วนใดส่วนหนึ่งมาใช้ในการอ้างอิงโดยไม่ได้รับ ความยินยอมเป็นลายลักษณ์อักษรจากบริษัท บีเค เนเจอร์ ทอรัส จำกัด

(This report shall not be reproduced except in full in whole or in part without the written approval of BK NATURE TAURUS CO., LTD.)

PROF Principle Reproducibility On standard First service

บริษัท บีเค เนเจอร์ ทอรัส จำกัด

P-P-7.8-01/1 V2, 1 มกราคม 2563



บริษัท บีเค เนเจอร์ ทอรัส จำกัด
BK Nature Taurus Co., Ltd.



ที่อยู่ : 58/586 หมู่ที่ 4 ตำบลห้วยอู อำเภอเวียงเก่า จังหวัดขอนแก่น 43120 โทร: 076 623955, 062 059 2888, 062 059 4688 โทรสาร: 076 619985
Address: 58/586 Village No.4 Kothu Sub-district, Kothu District, Phuket, 43120 Tel: 076 623955, 062 059 2888, 062 059 4688 Fax: 076 619985
เลขบัญชีภาษี (Tax ID.): 0835561013613 E-mail: bknature.t@gmail.com

Analysis Report

หน้า (Page) : 5 of 8

หมายเลขรายงาน (Report No.) : W-1195/87
ทะเบียนใบอนุญาตปฏิบัติการวิเคราะห์ เลขที่ 2-280

ชื่อผู้ให้บริการ (Customer) : นิติบุคคลอาคารชุด เอสเซ้นท์ หาดใหญ่
ที่อยู่ (Address) : เลขที่ 1528 ถนนกาญจนาภิเษย ตำบลหาดใหญ่ อำเภอหาดใหญ่ จังหวัดสงขลา 90110
โทร (Tel.) : 098 006 4815 โทรสาร (Fax) : -

สถานที่เก็บตัวอย่าง (Sampling Source) : อาคารชุด เอสเซ้นท์ หาดใหญ่ เลขที่ 1528 ถนนกาญจนาภิเษย ตำบลหาดใหญ่ อำเภอหาดใหญ่ จังหวัดสงขลา
วันที่เก็บตัวอย่าง (Sampling Date) : 18/11/2024 วิธีการวิเคราะห์ (Sampling Method) : Grab sampling
วันที่รับตัวอย่าง (Received Date) : 19/01/2024 ผู้เก็บตัวอย่าง (Sampling By) : Mr. Sampong Pangsindech (P)
วันที่ทดสอบ (Testing Date) : 19-25/01/2024 2-280-ท-0005
วันที่รายงานผล (Result Date) : 27/01/2024

รายการทดสอบ (Parameter)	หน่วย (Unit)	วิธีทดสอบ (Method of Analysis) (1)	ผลการทดสอบ (Result)	มาตรฐาน (Standard) (2)
รหัสตัวอย่าง (Analysis No.)			24051823	
ชื่อตัวอย่าง (Sample Name)			น้ำก่อนระบายออกสู่ภายนอก	น้ำทิ้งอาคาร
ประเภทตัวอย่าง (Sample Description)			น้ำเสีย	ประเภท ก
เวลาเก็บตัวอย่าง (Sampling Time)			11.55 น.	
ลักษณะตัวอย่าง (Sample Condition)			เหลืองใส มีตะกอน	
กรด-เบส (pH) at 25 °C	-	Electrometric Method part 4500-H ⁺ B	6.8	5.0-9.0
ซีโอดี (COD)	mg/L	Azide Modification part 4500-0 C/ 5-Days BOD Test part 5210B	7.7	≤20
สารแขวนลอยทั้งหมด (Total Suspended Solids)	mg/L	Dried at 103-105 °C part 2540D	7.5	≤30
ของแข็งที่ละลายได้ทั้งหมด (Total Dissolved Solids)	mg/L	Dried at 180 °C part 2540C	422	≤500
ไนโตรเจน ทีเคเอ็น (Nitrogen, TKN)	mg/L	Macro-Kjeldahl part 4500-N _{org} B	43.0	≤35
ซัลไฟด์ (Sulfide) (3M)	mg/L	Iodometric part 4500-S ²⁻ F	0.03	≤1.0
ไขมันรวม (Fat, Oil & Grease) (3M)	mg/L	Partition & Gravimetric part 5520B	0.33	≤20

รายละเอียดเพิ่มเติม (Additional details) :

(1) Standard Methods for the Examination of Water and Wastewater, APHA, AWWA, WEF 25th Edition 2017

(2) ประกาศกระทรวงมหาดไทยกระทรวงสาธารณสุขและสิ่งแวดล้อม เรื่อง กำหนดมาตรฐานควบคุม การระบายน้ำทิ้งจากอาคารบางประเภทและบางขนาด ลงวันที่ 7 พฤศจิกายน 2548

ประกาศในราชกิจจานุเบกษาเล่มที่ 122 ตอนที่ 125ก วันที่ 29 ธันวาคม 2548

(3) Not TISI Accredited

(4) ทดสอบโดยห้องปฏิบัติการทดสอบรับเหมาจ้าง (Analyzed by Subcontractor)

(5) ค่าความไม่แน่นอนในการวัด

(6) Not Department of Industrial Works Accredited

***Certificated ISO 9001:2015 - pH, BOD, TSS, TDS, TKN

ผู้จัดทำรายงาน :

(Analyzed By) (Mr. Jermak Madman)
2-280-ท-0001
Scientist

(Approved by) (Mr. Athai Chumsudjai)
2-280-ท-0001
Laboratory Manager

(Approved by) (Ms. Sawanee Butsun)
Managing Director

วันที่ (Date) : 24/01/2024

หมายเหตุ (Notes) :

- รายงานผลการทดสอบฉบับนี้มีผลเฉพาะกับตัวอย่างที่นำมาทดสอบดังกล่าวไว้ข้างต้นเท่านั้น
(The above results are related only to the tested samples as mentioned in this report.)
- รายงานฉบับนี้จะถือว่าถูกต้องเฉพาะในส่วนที่ผ่านการตรวจพิจารณาโดยไม่มีข้อสงสัยในข้อความอื่นจะเป็นสาระสำคัญอันขาดจากบริษัท บีเค เนเจอร์ ทอรัส จำกัด
(This report shall not be reproduced except in full in whole or in part without the written approval of BK NATURE TAURUS CO., LTD.)

PROF Principle Reproducibility On standard First service

บริษัท บีเค เนเจอร์ ทอรัส จำกัด มีนโยบายการดำเนินงานอย่างมืออาชีพ

F-P-7.6-DU1 V2, 1 มกราคม 2563



บริษัท บีเค เนเจอร์ ทอรัส จำกัด
BK Nature Taurus Co., Ltd.

ที่อยู่ : 88/386 หมู่ที่ 4 ตำบลกะปง อำเภอกระบุรี จังหวัดภูเก็ต 83120 โทร: 076 823995, 062 059 2585, 062 059 4888 โทรสาร: 076 819985
Address: 88/386 Village No.4 Kaphu Sub-district, Kaphu District, Phuket, 83120 Tel: 076 823995, 062 059 2585, 062 059 4888 Fax: 076 819985
เลขที่บัญชีภาษี (Tax ID.): 0835561019813 E-mail: bknature.t@gmail.com

Analysis Report

หน้า (Page) : 4 of 6
หมายเลขรายงาน (Report No.) : W-119557

ชื่อผู้รับบริการ (Customer)	: นิติบุคคลอาคารชุด เอสเซ้นท์ หาดใหญ่
ที่อยู่ (Address)	: เลขที่ 1526 ถนนกาญจนาภิเษย ตำบลหาดใหญ่ อำเภอหาดใหญ่ จังหวัดสงขลา 90110 โทร (Tel.) : 099 005 4816 โทรสาร (Fax) : -
สถานที่เก็บตัวอย่าง (Sampling Source)	: อาคารชุด เอสเซ้นท์ หาดใหญ่ เลขที่ 1526 ถนนกาญจนาภิเษย ตำบลหาดใหญ่ อำเภอหาดใหญ่ จังหวัดสงขลา
วันที่เก็บตัวอย่าง (Sampling Date)	: 18/05/2024
วันที่รับตัวอย่าง (Received Date)	: 19/05/2024
วันที่ทดสอบ (Testing Date)	: 20-21/05/2024
วันที่รายงานผล (Result Date)	: 27/05/2024
	วิธีเก็บตัวอย่าง (Sampling Method) : Grab sampling ผู้เก็บตัวอย่าง (Sampling By) : Mr. Samkong Pangsiridech ⁽¹⁾

รายการทดสอบ (Parameter)	หน่วย (Unit)	วิธีทดสอบ (Method of Analysis) ⁽²⁾	ผลการทดสอบ (Result)	มาตรฐาน (Standard) ⁽³⁾
รหัสตัวอย่าง (Analysis No.)			24081823	
ชื่อตัวอย่าง (Sample Name)			น้ำก่อนระบายออกสู่ภายนอก	น้ำทิ้งอาคาร
ประเภทตัวอย่าง (Sample Description)			น้ำเสีย	ประเภท ก
เวลาที่เก็บตัวอย่าง (Sampling Time)			11.58 น.	
ลักษณะตัวอย่าง (Sample Condition)			เหลืองใส มีตะกอน	
การแขวนตัวของตะกอน (Settleable Solids) ⁽³⁾⁽⁴⁾	mLL	Gravimetric part 2540F	<0.10	≤0.5
โคลีฟอร์มทั้งหมด (Total Coliform) ⁽³⁾⁽⁵⁾	MPN/100 mL	Multiple-Tube Fermentation Test part 9221 A - E	900	-
ฟีคัลโคลีฟอร์ม (Fecal Coliform) ⁽³⁾⁽⁶⁾	MPN/100 mL	Multiple-Tube Fermentation Test part 9221 A - E	90.0	-

รายละเอียดเพิ่มเติม (Additional details) :

- [1] Standard Methods for the Examination of Water and Wastewater, APHA, AWWA, WEF 23rd Edition 2017
 - [2] ประกาศกระทรวงทรัพยากรธรรมชาติและสิ่งแวดล้อม เรื่อง กำหนดมาตรฐานควบคุม การระบายน้ำทิ้งจากอาคารบางประเภทและขนาด ลงวันที่ 7 พฤศจิกายน 2548 ประกาศในราชกิจจานุเบกษาเล่มที่ 122 ตอนที่ 1254 วันที่ 29 ธันวาคม 2548
 - [3] Not TISI Accredited
 - [4] ทดสอบโดยห้องปฏิบัติการทดสอบรับเหมาจ้าง (Analyzed by Subcontractor)
 - [5] ค่าความไม่แน่นอนในการวัด
 - [6] Not Department of Industrial Works Accredited
- หมายถึง ไม่ได้รับอนุญาตการยอมรับข้อมูล

ผู้ชำนาญงาน :

(Analyzed By) (Mr. Jereaux Madman)
Scientist

(Approved by) (Mr. Asit Chunsudjai)
Laboratory Manager

(Approved by) (Ms. Samkong Pangsiridech)
Managing Director

วันที่ (Date) : 24/05/2024

หมายเหตุ (Notes) :

1. รายงานผลการทดสอบฉบับนี้มีผลเฉพาะกับตัวอย่างที่นำมาทดสอบดังกล่าวไว้ข้างต้นเท่านั้น
(The above results are related only to the tested samples as mentioned in this report.)
2. รายงานฉบับนี้จะไม่ถูกทำสำเนาเฉพาะเพื่อเผยแพร่โดยไม่ได้รับอนุญาตเป็นลายลักษณ์อักษรจากบริษัท บีเค เนเจอร์ ทอรัส จำกัด
(This report shall not be reproduced except in full or in part without the written approval of BK NATURE TAURUS CO., LTD.)

PROF Principle Reproducibility On standard First service

ปณิธานการพิทักษ์รักษา ชื่อและนามสกุล บริษัท บีเค เนเจอร์ ทอรัส จำกัด

F-P-7.8-01/1 V2, 1 มกราคม 2565



บริษัท บีเค เนเจอร์ ทอรัส จำกัด
BK Nature Taurus Co., Ltd.



ที่อยู่ : 53/256 หมู่ที่ 4 ตำบลตะลุง อำเภอตะลุง จังหวัดอุบลราชธานี 33120 โทร: 078 623955, 062 059 2568, 062 059 4588 โทรสาร: 078 619965
Address: 53/256 Village No.4 Kothu Sub-district, Kothu District, Phubet, 33120 Tel: 078 623955, 062 059 2568, 062 059 4588 Fax: 078 619965
เลขที่บัญชี (Tax ID): 0835561013613 E-mail: bknature.ta@gmail.com

Analysis Report

หน้า (Page) : 5 of 6

หมายเลขรายงาน (Report No.) : W-1165/67
ทะเบียนห้องปฏิบัติการวิเคราะห์ เลขที่ 3-250

ชื่อผู้ให้บริการ (Customer) : นิติบุคคลอาคารชุด เอสเซ้นท์ หาดใหญ่
ที่อยู่ (Address) : เลขที่ 1525 ถนนกาญจนาภิเษก ตำบลหาดใหญ่ อำเภอหาดใหญ่ จังหวัดสงขลา 90110
โทร (Tel.) : 089 006 4516 โทรสาร (Fax) : -

สถานที่เก็บตัวอย่าง (Sampling Source) : อาคารชุด เอสเซ้นท์ หาดใหญ่ เลขที่ 1525 ถนนกาญจนาภิเษก ตำบลหาดใหญ่ อำเภอหาดใหญ่ จังหวัดสงขลา
วันที่เก็บตัวอย่าง (Sampling Date) : 15/08/2024 วิธีการสุ่มตัวอย่าง (Sampling Method) : Grab sampling
วันที่รับตัวอย่าง (Received Date) : 19/08/2024 ผู้เก็บตัวอย่าง (Sampling By) : Mr. Samakong Pengsridach
วันที่ทดสอบ (Testing Date) : 20/08/2024 3-250-9-0005
วันที่รายงานผล (Result Date) : 27/08/2024

รายการทดสอบ (Parameter)	หน่วย (Unit)	วิธีทดสอบ (Method of Analysis) ^[1]	ผลการทดสอบ (Result)	มาตรฐาน (Standard) ^[2]
ชนิดตัวอย่าง (Analysis No.)			240819/24	
ชื่อตัวอย่าง (Sample Name)			น้ำใช้	
ประเภทตัวอย่าง (Sample Description)			น้ำ	น้ำประปาส่วนภูมิภาค
เวลาที่เก็บตัวอย่าง (Sampling Time)			12.04 น.	
ลักษณะตัวอย่าง (Sample Condition)			ใส	
ของแข็งที่ละลายได้ทั้งหมด (Total Dissolved Solids)	mg/L	Dried at 180 °C part 2540C	148	≤600

รายละเอียดเพิ่มเติม (Additional details) :

[1] Standard Methods for the Examination of Water and Wastewater, APHA, AWWA, WEF 25th Edition 2017

[2] มาตรฐานคุณภาพน้ำประปาเพื่อการอุปโภคบริโภค ตามคำแนะนำขององค์การอนามัยโลก (WHO) ปี 2011

[3] Not TISI Accredited

[4] ทดสอบโดยห้องปฏิบัติการทดสอบรับเหมาจ้าง (Analyzed by Subcontractor)

[5] ค่าความไม่แน่นอนในการวัด

[6] Not Department of Industrial Works Accredited

***Certified ISO 9001:2015 - TDS

ผู้ตรวจรายงาน :

(Analyzed by)

(Mr. Jarakak Madman)

(Approved by)

(Mr. Athit Chunsudjai)

(Approved by)

(Ms. Sornpado Batsuri)

3-250-9-0001

3-250-9-0001

วันที่ (Date) :

27/08/2024

Scientist

Laboratory Manager

Managing Director

หมายเหตุ (Notes) :

1. รายงานผลการทดสอบฉบับนี้เกี่ยวข้องกับตัวอย่างที่นำมาทดสอบดังกล่าวไว้ข้างต้นเท่านั้น

(The above results are related only to the tested samples as mentioned in this report.)

2. รายงานฉบับนี้จะต้องไม่ถูกทำซ้ำแบบเฉพาะเพียงบางส่วนยกเว้นการนำไปใช้หรือบันทึกโดยไม่ได้รับความยินยอมเป็นลายลักษณ์อักษรจากบริษัท บีเค เนเจอร์ ทอรัส จำกัด

(This report shall not be reproduced except in full in whole or in part without the written approval of BK NATURE TAURUS CO., LTD.)

PROF Principle Reproducibility On standard First service

ประจักษ์มาตามหลักวิชาการ ใช้เป็นมาตรฐาน บริการอย่างมืออาชีพ

F-P-7.8-01/1 V2, 1 มกราคม 2563



บริษัท บีเค เนเจอร์ ทอรัส จำกัด
BK Nature Taurus Co., Ltd.

ที่อยู่ : 59/386 หมู่ที่ 4 ตำบลกะลุวอ อำเภอเมือง จังหวัดปัตตานี 95120 โทร: 076 623555, 052 059 2888, 062 059 4888 โทรสาร: 076 619965
Address: 59/386 Village No.4 Kothu Sub-district, Kothu District, Phuket, 83120 Tel: 076 623555, 062 059 2888, 062 059 4888 Fax: 076 619965
เลขที่ใบอนุญาต (Tax ID.): 0835561015615 E-mail: bknature.t@gmail.com

Analysis Report

หน้า (Page) : 6 of 6
หมายเลขรายงาน (Report No.) : W-1155/67

ชื่อผู้รับบริการ (Customer)	นิติบุคคลอาคารชุด เอสเซ้นท์ หาดใหญ่			
ที่อยู่ (Address)	เลขที่ 1526 ถนนกาญจนาภิเษย ตำบลหาดใหญ่ อำเภอหาดใหญ่ จังหวัดสงขลา 90110			
	โทร (Tel.) : 099 006 4516	โทรสาร (Fax) : -		
สถานที่เก็บตัวอย่าง (Sampling Source)	อาคารชุด เอสเซ้นท์ หาดใหญ่ เลขที่ 1526 ถนนกาญจนาภิเษย ตำบลหาดใหญ่ อำเภอหาดใหญ่ จังหวัดสงขลา			
วันที่เก็บตัวอย่าง (Sampling Date)	18/08/2024	วิธีเก็บตัวอย่าง (Sampling Method) : Grab sampling		
วันที่รับตัวอย่าง (Received Date)	19/08/2024	ผู้เก็บตัวอย่าง (Sampling By) : Mr. Samolpong Pangsridech ⁽¹⁾		
วันที่ทดสอบ (Testing Date)	20-21/08/2024			
วันที่รายงานผล (Result Date)	27/08/2024			

รายการทดสอบ (Parameter)	หน่วย (Unit)	วิธีทดสอบ (Method of Analysis) ⁽¹⁾	ผลการทดสอบ (Result)	มาตรฐาน (Standard) ⁽²⁾
รหัสตัวอย่าง (Analysis No.)			240819/25	240819/25
ชื่อตัวอย่าง (Sample Name)			น้ำระหว้าน้ำ (จุดเก็บส่วนลึก)	น้ำระหว้าน้ำ (จุดเก็บส่วนตื้น)
ประเภทตัวอย่าง (Sample Description)			น้ำ	น้ำ
เวลาเก็บตัวอย่าง (Sampling Time)			12.07 น.	12.09 น.
ลักษณะตัวอย่าง (Sample Condition)			ใส	ใส
โคลิฟอร์มทั้งหมด (Total Coliform) ⁽³⁾⁽⁴⁾	MPN/100 mL	Multiple-Tube Fermentation Test part 8221 A - E	N.D.	N.D.
ฟอสโฟโคลิฟอร์ม (Fecal Coliform) ⁽³⁾⁽⁵⁾	MPN/100 mL	Multiple-Tube Fermentation Test part 8221 A - E	N.D.	N.D.

รายละเอียดเพิ่มเติม (Additional details) :

- [1] Standard Methods for the Examination of Water and Wastewater, APHA, AWWA, WEF 23rd Edition 2017
[2] คำนวณน้ำของออกซิเจนการหายใจของจุลินทรีย์ ฉบับที่ 1 (เรื่อง การควบคุมการปนเปื้อนของน้ำหรือการอื่น ๆ ในน้ำของเสีย)
[3] Not TSI Accredited
[4] ทดสอบโดยห้องปฏิบัติการทดสอบรับเหมาจ้าง (Analyzed by Subcontractor)
[5] ค่าความไม่แน่นอนในการวัด
[6] Not Department of Industrial Works Accredited
N.D. หมายถึง NOT Detected

ผู้ปฏิบัติงาน :

(Analyzed By)

(Mr. Jersak Modman)
Scientist

(Approved by)

(Mr. Acha Chunsudjai)
Laboratory Manager

(Approved by)

(Ms. Sornwanee Butsiri)
Managing Director

วันที่ (Date) :

4/08/2024

หมายเหตุ (Notes) :

- รายงานผลการทดสอบฉบับนี้มีผลเฉพาะกับตัวอย่างที่นำมาทดสอบดังกล่าวไว้ข้างต้นเท่านั้น
(The above results are related only to the tested samples as mentioned in this report.)
- รายงานฉบับนี้จะไม่ถูกทำสำเนาเฉพาะเพียงบางส่วนยกเว้นการนำไปใช้ทั้งฉบับโดยไม่ได้รับความยินยอมเป็นลายลักษณ์อักษรจากบริษัท บีเค เนเจอร์ ทอรัส จำกัด
(This report shall not be reproduced except in full in whole or in part without the written approval of BK NATURE TAURUS CO., LTD.)

PROF Principle Reproducibility On standard First service

บริษัท บีเค เนเจอร์ ทอรัส จำกัด

F-P-7.8-Q1/1 V2.1 มกราคม 2565



บริษัท บเค เนเจอร์ ทอรัส จำกัด

BK Nature Taurus Co., Ltd.

ที่อยู่ : 59/536 หมู่ที่ 4 ตำบลกะฐ อำเภอกะฐ จังหวัดภูเก็ต 83120 โทร: 076 623955, 062 059 2888, 062 059 4888 โทรสาร: 076 619965

Address: 59/536 Village No.4 Kathu Sub-district, Kathu District, Phuket, 83120 Tel: 076 623955, 062 059 2888, 062 059 4888 Fax: 076 619965

เลขที่ผู้เสียภาษี (Tax ID.): 0835561013613 E-mail: bknature.t@gmail.com

Analysis Report

หน้า (Page) : 6 of 6
หมายเลขรายงาน (Report No.) : w-1353/67

ชื่อผู้ให้บริการ (Customer)	: นิติบุคคลอาคารชุด เอสเซ้นท์ หาดใหญ่
ที่อยู่ (Address)	: เลขที่ 1526 ถนนกาญจนาภิเษย ตำบลหาดใหญ่ อำเภอหาดใหญ่ จังหวัดสงขลา 90110
	โทร (Tel.) : 099 006 4616 โทรสาร (Fax) : -
สถานที่เก็บตัวอย่าง (Sampling Source)	: อาคารชุด เอสเซ้นท์ หาดใหญ่ เลขที่ 1526 ถนนกาญจนาภิเษย ตำบลหาดใหญ่ อำเภอหาดใหญ่ จังหวัดสงขลา
วันที่เก็บตัวอย่าง (Sampling Date)	: 19/09/2024
วันที่รับตัวอย่าง (Received Date)	: 20/09/2024
วันที่ทดสอบ (Testing Date)	: 23-24/09/2024
วันที่รายงานผล (Result Date)	: 26/09/2024
วิธีเก็บตัวอย่าง (Sampling Method)	: Grab sampling
ผู้เก็บตัวอย่าง (Sampling By)	: Mr. Samakpong Pongsiridech ^[3]

รายการทดสอบ (Parameter)	หน่วย (Unit)	วิธีทดสอบ (Method of Analysis) ^[1]	ผลการทดสอบ (Result)	มาตรฐาน (Standard) ^[2]
รหัสตัวอย่าง (Analysis No.)			240920/47	240920/48
ชื่อตัวอย่าง (Sample Name)			น้ำระวายน้ำ (จุดเก็บส่วนลึก)	น้ำระวายน้ำ (จุดเก็บส่วนตื้น)
ประเภทตัวอย่าง (Sample Description)			น้ำ	น้ำ
เวลาเก็บตัวอย่าง (Sampling Time)			10.57 น.	10.58 น.
ลักษณะตัวอย่าง (Sample Condition)			ใส	ใส
โคลิฟอร์มทั้งหมด (Total Coliform) ^{[3][5]}	MPN/100 mL	Multiple-Tube Fermentation Test part 9221 A - E	N.D.	N.D.
ฟีคัลโคลิฟอร์ม (Fecal Coliform) ^{[3][5]}	MPN/100 mL	Multiple-Tube Fermentation Test part 9221 A - E	N.D.	N.D.

รายละเอียดเพิ่มเติม (Additional details) :

[1] Standard Methods for the Examination of Water and Wastewater, APHA, AWWA, WEF 25th Edition 2017

[2] คำแนะนำของคณะกรรมการสาธารณสุข ฉบับที่ 1 เรื่อง การควบคุมการประกอบกิจการระวายน้ำ หรือกิจการอื่น ๆ ในพื้นที่เดียวกัน

[3] Not TISI Accredited

[4] ทดสอบโดยห้องปฏิบัติการทดสอบรับเหมาช่วง (Analyzed by Subcontractor)

[5] ค่าความไม่แน่นอนในการวัด

[5] Not Department of Industrial Works Accredited

N.D. หมายถึง NOT Detected

ผู้อนุมัติรายงาน :

(Analyzed By) (Mr. Jerdsek Madman) Scientist

(Approved by) (Mr. Atth Chunsudjai) Laboratory Manager

(Approved by) (Ms. Sawanee Butsun) Managing Director

วันที่ (Date) : 26/09/2024

หมายเหตุ (Notes) :

1. รายงานผลการทดสอบฉบับนี้มีผลเฉพาะกับตัวอย่างที่นำมาทดสอบดังกล่าวไว้ข้างต้นเท่านั้น

(The above results are related only to the tested samples as mentioned in this report.)

2. รายงานฉบับนี้จะต้องไม่ถูกทำสำเนาเฉพาะเพียงบางส่วนยกเว้นการนำไปใช้ทั้งฉบับโดยไม่ได้รับความยินยอมเป็นลายลักษณ์อักษรจากบริษัท บเค เนเจอร์ ทอรัส จำกัด

(This report shall not be reproduced except in full in whole or in part without the written approval of BK NATURE TAURUS CO., LTD.)

PROF Principle Reproducibility On standard First service

ประสิทธิภาพตามหลักวิชาการ ยึดมั่นมาตรฐาน บริการอย่างมืออาชีพ

F-P-7.8-01/1 V2, 1 มกราคม 2565



บริษัท บีเค เนเจอร์ ทอรัส จำกัด

BK Nature Taurus Co., Ltd.

ที่อยู่ : 59/388 หมู่ที่ 4 ตำบลกะทู้ อำเภอกะทู้ จังหวัดภูเก็ต 83120 โทร : 076 623955, 062 059 2888, 062 059 4888 โทรสาร : 076 619985

Address : 59/388 Village No.4 Kathu Sub-district, Kathu District, Phuket, 83120 Tel: 076 623955, 062 059 2888, 062 059 4888 Fax: 076 619985

เลขที่ผู้เสียภาษี (Tax ID.): 0835561013615 E-mail: bknature.t@gmail.com

Analysis Report

หน้า (Page) : 5 of 6

หมายเลขรายงาน (Report No.) : w-1353/67

ทะเบียนห้องปฏิบัติการวิเคราะห์ เลขที่ 2-290

ชื่อผู้ให้บริการ (Customer) : นิติบุคคลอาคารชุด เอสเซ้นท์ หาดใหญ่
ที่อยู่ (Address) : เลขที่ 1526 ถนนกาญจนาภิเษย ตำบลหาดใหญ่ อำเภอหาดใหญ่ จังหวัดสงขลา 90110
โทร (Tel.) : 099 006 4816 โทรสาร (Fax) : -

สถานที่เก็บตัวอย่าง (Sampling Source) : อาคารชุด เอสเซ้นท์ หาดใหญ่ เลขที่ 1526 ถนนกาญจนาภิเษย ตำบลหาดใหญ่ อำเภอหาดใหญ่ จังหวัดสงขลา
วันที่เก็บตัวอย่าง (Sampling Date) : 19/09/2024
วันที่รับตัวอย่าง (Received Date) : 20/09/2024
วันที่ทดสอบ (Testing Date) : 23/09/2024
วันที่รายงานผล (Result Date) : 26/09/2024
วิธีเก็บตัวอย่าง (Sampling Method) : Grab sampling
ผู้เก็บตัวอย่าง (Sampling By) : Mr. Samakpong Pongsiridech^[3]
2-290-จ-0005

รายการทดสอบ (Parameter)	หน่วย (Unit)	วิธีทดสอบ (Method of Analysis) ^[1]	ผลการทดสอบ (Result)	มาตรฐาน (Standard) ^[2]
เลขตัวอย่าง (Analysis No.)			240920/46	
ชื่อตัวอย่าง (Sample Name)			น้ำใช้	น้ำประปาส่วนภูมิภาค
ประเภทตัวอย่าง (Sample Description)			น้ำ	
เวลาเก็บตัวอย่าง (Sampling Time)			10.55 น.	
ลักษณะตัวอย่าง (Sample Condition)			ใส	
ของแข็งที่ละลายได้ทั้งหมด (Total Dissolved Solids)	mg/L	Dried at 180 °C part 2540C	86.0	≤600

รายละเอียดเพิ่มเติม (Additional details) :

[1] Standard Methods for the Examination of Water and Wastewater, APHA, AWWA, WEF 23rd Edition 2017

[2] มาตรฐานคุณภาพน้ำประปาของการประปาส่วนภูมิภาค ตามคำแนะนำขององค์การอนามัยโลก (WHO) ปี 2011

[3] Not TISI Accredited

[4] ทดสอบโดยห้องปฏิบัติการทดสอบรับเหมาช่วง (Analyzed by Subcontractor)

[5] ค่าความไม่แน่นอนในการวัด

[6] Not Department of Industrial Works Accredited

***Certificated ISO 9001:2015 - TDS

ผู้อนุมัติรายงาน :

(Analyzed By) (Mr. Jersak Madman)
2-290-จ-0001
Scientist

(Approved by) (Mr. Athin Chunsudjai)
2-290-ค-0001
Laboratory Manager

(Approved by) (Ms. Sawanee Butsuri)
Managing Director
วันที่ (Date) : 26/09/2024

หมายเหตุ (Notes) :

- รายงานผลการทดสอบฉบับนี้มีผลเฉพาะกับตัวอย่างที่นำมาทดสอบดังกล่าวไว้ข้างต้นเท่านั้น
(The above results are related only to the tested samples as mentioned in this report.)
- รายงานฉบับนี้จะไม่ถูกทำสำเนาเฉพาะเพียงบางส่วนยกเว้นการนำไปใช้ทั้งฉบับโดยไม่ได้รับความยินยอมเป็นลายลักษณ์อักษรจากบริษัท บีเค เนเจอร์ ทอรัส จำกัด
(This report shall not be reproduced except in full in whole or in part without the written approval of BK NATURE TAURUS CO., LTD.)

PROF Principles Reproducibility On standard First service

ประสิทธิภาพตามหลักวิชาการ ยึดมั่นมาตรฐาน บริการอย่างมืออาชีพ

F-P-7.8-01/1 V2, 1 มกราคม 2563



บริษัท เบเค เนเจอร์ ทอรัส จำกัด
BK Nature Taurus Co., Ltd.



ที่อยู่ : 59/386 หมู่ที่ 4 ตำบลกะทู้ อำเภอกะทู้ จังหวัดภูเก็ต 83120 โทร: 076 823955, 062 059 2888, 062 059 4888 โทรสาร: 076 619965
Address: 59/386 Village No.4 Kathu Sub-district, Kathu District, Phuket, 83120 Tel: 076 823955, 062 059 2888, 062 059 4888 Fax: 076 619965
เลขที่ผู้เสียภาษี (Tax ID.): 0835561013613 E-mail: bknature.t@gmail.com

Analysis Report

หน้า (Page) : 1 of 6

หมายเลขรายงาน (Report No.) : W-1353/67
ทะเบียนห้องปฏิบัติการวิเคราะห์ เลขที่ ๖-290

ชื่อผู้ให้บริการ (Customer)	: นิติบุคคลอาคารชุด เอสเซ้นท์ หาดใหญ่
ที่อยู่ (Address)	: เลขที่ 1528 ถนนกาญจนาภิเษย ตำบลหาดใหญ่ อำเภอหาดใหญ่ จังหวัดสงขลา 90110 โทร (Tel.) : 099 006 4816 โทรสาร (Fax) : -
สถานที่เก็บตัวอย่าง (Sampling Source)	: อาคารชุด เอสเซ้นท์ หาดใหญ่ เลขที่ 1528 ถนนกาญจนาภิเษย ตำบลหาดใหญ่ อำเภอหาดใหญ่ จังหวัดสงขลา
วันที่เก็บตัวอย่าง (Sampling Date)	: 19/09/2024
วันที่รับตัวอย่าง (Received Date)	: 20/09/2024
วันที่ทดสอบ (Testing Date)	: 20-25/09/2024
วันที่รายงานผล (Result Date)	: 26/09/2024
วิธีการเก็บตัวอย่าง (Sampling Method)	: Grab sampling
ผู้เก็บตัวอย่าง (Sampling By)	: Mr. Samakpong Pongsiridech ^[3] ๖-290-๖-0005

รายการทดสอบ (Parameter)	หน่วย (Unit)	วิธีทดสอบ (Method of Analysis) ^[1]	ผลการทดสอบ (Result)	มาตรฐาน (Standard) ^[2]
รหัสตัวอย่าง (Analysis No.)			240920/45	240920/44
ชื่อตัวอย่าง (Sample Name)			น้ำก่อนการบำบัด	น้ำหลังการบำบัด
ประเภทตัวอย่าง (Sample Description)			น้ำเสีย	น้ำเสีย
เวลาที่เก็บตัวอย่าง (Sampling Time)			10.40 น.	10.47 น.
ลักษณะตัวอย่าง (Sample Condition)			เหลืองขุ่น มีตะกอน	เหลืองใส มีตะกอน
กรด-เบส (pH) at 25 °C	-	Electrometric Method part 4500-H ⁺ B	7.0	7.0
บีโอดี (BOD)	mg/L	Azide Modification part 4500-O C/ 5-Days BOD Test part 5210B	72.0 ^[3]	8.0
ของแข็งแขวนลอยทั้งหมด (Total Suspended Solids)	mg/L	Dried at 103 -105 °C part 2540D	10.6	3.8 ^[3]
ของแข็งละลายน้ำทั้งหมด (Total Dissolved Solids)	mg/L	Dried at 180 °C part 2540C	410	225
ไนโตรเจน ทีเคเอ็น (Nitrogen, TKN)	mg/L	Macro-Kjeldahl part 4500-N _{org} B	13.4	10.5
ซัลไฟด์ (Sulfide) ^{[3][5]}	mg/L	Iodometric part 4500-S ²⁻ F	0.27	0.08
ไขมันและน้ำมัน (Fat, Oil & Grease) ^{[3][5]}	mg/L	Partition & Gravimetric part 5520B	4.7	1.0

รายละเอียดเพิ่มเติม (Additional details) :

[1] Standard Methods for the Examination of Water and Wastewater, APHA, AWWA, WEF 23rd Edition 2017

[2] ประกาศกระทรวงทรัพยากรธรรมชาติและสิ่งแวดล้อม เรื่อง กำหนดมาตรฐานควบคุมการระบายน้ำทิ้งจากอาคารบางประเภทและบางขนาด พ.ศ.2567
ประกาศในราชกิจจานุเบกษาเล่มที่ 141 ตอนพิเศษ 233 ง วันที่ 27 สิงหาคม 2567

[3] Not TISI Accredited

[4] ทดสอบโดยห้องปฏิบัติการทดสอบรับเหมาช่วง (Analyzed by Subcontractor)

[5] ค่าความไม่แน่นอนในการวัด

[6] Not Department of Industrial Works Accredited

***Certificated ISO 9001:2015 - pH, BOD, TSS, TDS, TKN

ผู้ออกรายงาน :

(Analyzed By) (Mr. Jerasak Madman)

(Approved by) (Mr. Atthasit Junsudjai)

(Approved by) (Ms. Sawanee Butsuni)

๖-290-๖-0001

๖-290-๖-0001

Managing Director

Scientist

Laboratory Manager

วันที่ (Date) : 26/09/2024

หมายเหตุ (Notes) :

1. รายงานผลการทดสอบฉบับนี้มีผลเฉพาะกับตัวอย่างที่นำมาทดสอบดังกล่าวไว้ข้างต้นเท่านั้น
(The above results are related only to the tested samples as mentioned in this report.)

2. รายงานฉบับนี้จะไม่ถูกทำสำเนาเฉพาะเพียงบางส่วนยกเว้นการนำไปใช้ทั้งฉบับโดยไม่ได้รับความยินยอมเป็นลายลักษณ์อักษรจากบริษัท บีเค เนเจอร์ ทอรัส จำกัด
(This report shall not be reproduced except in full in whole or in part without the written approval of BK NATURE TAURUS CO., LTD.)

PROF Principle Reproducibility On standard First service

ประสิทธิภาพตามหลักวิชาการ ยึดมั่นมาตรฐาน บริการอย่างมืออาชีพ

F-P-7-8-01/1 V2, 1 มกราคม 2565



บริษัท บีเค เนเจอร์ ทอรัส จำกัด
BK Nature Taurus Co., Ltd.

ที่อยู่ : 59/386 หมู่ที่ 4 ตำบลกะทู้ อำเภอกะทู้ จังหวัดภูเก็ต 83120 โทร: 076 623955, 062 059 2888, 062 059 4888 โทรสาร: 076 619965
Address: 59/386 Village No.4 Kathu Sub-district, Kathu District, Phuket, 83120 Tel: 076 623955, 062 059 2888, 062 059 4888 Fax: 076 619965
เลขที่ผู้เสียภาษี (Tax ID.): 0835561013615 E-mail: bknature.t@gmail.com

Analysis Report

หน้า (Page) : 2 of 6
หมายเลขรายงาน (Report No.) : w-1353/67

ชื่อผู้ให้บริการ (Customer)	: นิติบุคคลอาคารชุด เอสเซ้นท์ หาดใหญ่
ที่อยู่ (Address)	: เลขที่ 1526 ถนนกาญจนวนิชย์ ตำบลหาดใหญ่ อำเภอหาดใหญ่ จังหวัดสงขลา 90110
	โทร (Tel.) : 099 006 4816 โทรสาร (Fax) : -
สถานที่เก็บตัวอย่าง (Sampling Source)	: อาคารชุด เอสเซ้นท์ หาดใหญ่ เลขที่ 1526 ถนนกาญจนวนิชย์ ตำบลหาดใหญ่ อำเภอหาดใหญ่ จังหวัดสงขลา
วันที่เก็บตัวอย่าง (Sampling Date)	: 19/09/2024
วันที่รับตัวอย่าง (Received Date)	: 20/09/2024
วันที่ทดสอบ (Testing Date)	: 23-24/09/2024
วันที่รายงานผล (Result Date)	: 26/09/2024
วิธีเก็บตัวอย่าง (Sampling Method)	: Grab sampling
ผู้เก็บตัวอย่าง (Sampling By)	: Mr. Samakpong Pongsiridech ^[3]

รายการทดสอบ (Parameter)	หน่วย (Unit)	วิธีทดสอบ (Method of Analysis) ^[1]	ผลการทดสอบ (Result)	มาตรฐาน (Standard) ^[2]
รหัสตัวอย่าง (Analysis No.)			240920/43	240920/44
ชื่อตัวอย่าง (Sample Name)			น้ำก่อนการบำบัด	น้ำหลังการบำบัด
ประเภทตัวอย่าง (Sample Description)			น้ำเสีย	น้ำเสีย
เวลาเก็บตัวอย่าง (Sampling Time)			10.40 น.	10.47 น.
ลักษณะตัวอย่าง (Sample Condition)			เหลืองขุ่น มีตะกอน มีกลิ่นเหม็น	เหลืองใส มีตะกอน
การรวมตัวของตะกอน (Settleable Solids) ^{[3][5]}	mL/L	Gravimetric part 2540F	0.10	<0.10
โคลิฟอร์มทั้งหมด (Total Coliform) ^{[3][6]}	MPN/100 mL	Multiple-Tube Fermentation Test part 9221 A - E	7,800	1,200
ฟิเคิลโคลิฟอร์ม (Fecal Coliform) ^{[3][6]}	MPN/100 mL	Multiple-Tube Fermentation Test part 9221 A - E	1,800	100

รายละเอียดเพิ่มเติม (Additional details) :

[1] Standard Methods for the Examination of Water and Wastewater, APHA, AWWA, WEF 23rd Edition 2017

[2] ประกาศกระทรวงทรัพยากรธรรมชาติและสิ่งแวดล้อม เรื่อง กำหนดมาตรฐานควบคุมการระบายน้ำทิ้งจากอาคารบางประเภทและบางขนาด พ.ศ.2567

ประกาศในราชกิจจานุเบกษาเล่มที่ 141 ตอนพิเศษ 233 ง วันที่ 27 สิงหาคม 2567

[3] Not TISI Accredited

[4] ทดสอบโดยห้องปฏิบัติการทดสอบรับเหมาช่วง (Analyzed by Subcontractor)

[5] ค่าความไม่แน่นอนในการวัด

[6] Not Department of Industrial Works Accredited

- หมายถึง ไม่ได้ระบุเกณฑ์การยอมรับสูงสุด

ผู้อนุมัติรายงาน :

(Analyzed By) (Mr. Jerasak Madman)
Scientist

(Approved by) (Mr. Asit Chunsudjai)
Laboratory Manager

(Approved by) (Ms. Sawanee Butsuri)
Managing Director

วันที่ (Date) : 26/09/2024

หมายเหตุ (Notes) :

- รายงานผลการทดสอบฉบับนี้มีผลเฉพาะกับตัวอย่างที่นำมาทดสอบดังกล่าวไว้ข้างต้นเท่านั้น
(The above results are related only to the tested samples as mentioned in this report.)
- รายงานฉบับนี้จะต้องไม่ถูกทำสำเนาเฉพาะเพียงบางส่วนยกเว้นการนำไปใช้ทั้งฉบับโดยไม่ได้รับความยินยอมเป็นลายลักษณ์อักษรจากบริษัท บีเค เนเจอร์ ทอรัส จำกัด
(This report shall not be reproduced except in full in whole or in part without the written approval of BK NATURE TAURUS CO., LTD.)

“PROF” Principle Reproducibility On standard First service

ประสิทธิภาพค่าเฉลี่ยการ ยึดมั่นมาตรฐาน บริการอย่างมืออาชีพ

F-P-7.8-01/1 V2, 1 มกราคม 2563



บริษัท บีเค เนเจอร์ ทอรัส จำกัด
BK Nature Taurus Co., Ltd.

ที่อยู่ : ๕๘/๕๘ หมู่ที่ ๔ ตำบลกะทู้ อำเภอกะทู้ จังหวัดภูเก็ต 83120 โทร: 076 623955, 062 059 2888, 062 059 4888 โทรสาร: 076 619965
Address: 58/58 Village No.4 Kathu Sub-district, Kathu District, Phuket, 83120 Tel: 076 623955, 062 059 2888, 062 059 4888 Fax: 076 619965
เลขที่ผู้เสียภาษี (Tax ID.): 0835561013615 E-mail: bknature.t@gmail.com



Analysis Report

หน้า (Page) : 3 of 6

หมายเลขรายงาน (Report No.) : w-1353/67

ทะเบียนห้องปฏิบัติการวิเคราะห์ เลขที่ ๖-290

ชื่อผู้ให้บริการ (Customer) : นิติบุคคลอาคารชุด เอสเซ้นท์ หาดใหญ่
ที่อยู่ (Address) : เลขที่ 1526 ถนนกาญจนวนิชย์ ตำบลหาดใหญ่ อำเภอหาดใหญ่ จังหวัดสงขลา 90110
โทร (Tel.) : 099 006 4816 โทรสาร (Fax) : -

สถานที่เก็บตัวอย่าง (Sampling Source) : อาคารชุด เอสเซ้นท์ หาดใหญ่ เลขที่ 1526 ถนนกาญจนวนิชย์ ตำบลหาดใหญ่ อำเภอหาดใหญ่ จังหวัดสงขลา
วันที่เก็บตัวอย่าง (Sampling Date) : 19/09/2024
วันที่รับตัวอย่าง (Received Date) : 20/09/2024
วันที่ทดสอบ (Testing Date) : 20-25/09/2024
วันที่รายงานผล (Result Date) : 26/09/2024
วิธีเก็บตัวอย่าง (Sampling Method) : Grab sampling
ผู้เก็บตัวอย่าง (Sampling By) : Mr. Samakpong Pongsiridech [3]
๖-290-๖-0005

รายการทดสอบ (Parameter)	หน่วย (Unit)	วิธีทดสอบ (Method of Analysis) [1]	ผลการทดสอบ (Result)	มาตรฐาน (Standard) [2]
รหัสตัวอย่าง (Analysis No.)			240920/45	
ชื่อตัวอย่าง (Sample Name)			น้ำก่อนระบายออกสู่ภายนอก	น้ำทิ้งอาคาร
ประเภทตัวอย่าง (Sample Description)			น้ำเสีย	ประเภท ก
เวลาเก็บตัวอย่าง (Sampling Time)			10.50 น.	
ลักษณะตัวอย่าง (Sample Condition)			เหลืองใส มีตะกอน	
กรด-เบส (pH) at 25 °C	-	Electrometric Method part 4500-H ⁺ B	7.0	5.0-9.0
บีโอดี (BOD)	mg/L	Azide Modification part 4500-O C/ 5-Days BOD Test part 5210B	6.6	≤20
ของแข็งแขวนลอยทั้งหมด (Total Suspended Solids)	mg/L	Dried at 105 -105 °C part 2540D	2.9 [3]	≤30
ของแข็งละลายน้ำทั้งหมด (Total Dissolved Solids)	mg/L	Dried at 180 °C part 2540C	102	≤1,000
ไนโตรเจน ที่เคเอ็ม (Nitrogen, TKN)	mg/L	Macro-Kjeldahl part 4500-N _{org} B	6.7	≤35
ซัลไฟด์ (Sulfide) [3a]	mg/L	Iodometric part 4500-S ²⁻ F	0.03	≤1.0
ไขมันและน้ำมัน (Fat, Oil & Grease) [3a]	mg/L	Partition & Gravimetric part 5520B	0.33	≤20

รายละเอียดเพิ่มเติม (Additional details) :

[1] Standard Methods for the Examination of Water and Wastewater, APHA, AWWA, WEF 25th Edition 2017

[2] ประกาศกระทรวงทรัพยากรธรรมชาติและสิ่งแวดล้อม เรื่อง กำหนดมาตรฐานควบคุมการระบายน้ำทิ้งจากอาคารบางประเภทและบางขนาด พ.ศ.2567

ประกาศในราชกิจจานุเบกษาเล่มที่ 141 ตอนพิเศษ 233 ง วันที่ 27 สิงหาคม 2567

[3] Not TISI Accredited

[4] ทดสอบโดยห้องปฏิบัติการทดสอบรับเหมาช่วง (Analyzed by Subcontractor)

[5] ค่าความไม่แน่นอนในการวัด

[6] Not Department of Industrial Works Accredited

***Certificated ISO 9001:2015 - pH, BOD, TSS, TDS, TKN

ผู้จัดทำรายงาน :

(Analyzed By) (Mr. Jersak Madman)
๖-290-๖-0001
Scientist

(Approved by) (Mr. Athin Chunsudjai)
๖-290-๖-0001
Laboratory Manager

(Approved by) (Ms. Sawanee Butsuri)
๖-290-๖-0001
Managing Director

วันที่ (Date) : 26/09/2024

หมายเหตุ (Notes) :

1. รายงานผลการทดสอบฉบับนี้มีผลเฉพาะกับตัวอย่างที่นำมาทดสอบดังกล่าวไว้ข้างต้นเท่านั้น
(The above results are related only to the tested samples as mentioned in this report.)

2. รายงานฉบับนี้จะต้องไม่ถูกทำซ้ำมาเฉพาะเพียงบางส่วนยกเว้นการนำไปใช้ทั้งฉบับโดยไม่ได้รับความยินยอมเป็นลายลักษณ์อักษรจากบริษัท บีเค เนเจอร์ ทอรัส จำกัด
(This report shall not be reproduced except in full in whole or in part without the written approval of BK NATURE TAURUS CO., LTD.)

PROF Principle Reproducibility On standard First service

ประสิทธิภาพตามหลักวิชาการ ยึดมั่นมาตรฐาน บริการอย่างมืออาชีพ

F-P-7.8-01/1 V2, 1 มกราคม 2563



บริษัท บีเค เนเจอร์ ทอรัส จำกัด

BK Nature Taurus Co., Ltd.

ที่อยู่ : 59/386 หมู่ที่ 4 ตำบลกะทู้ อำเภอกะทู้ จังหวัดภูเก็ต 83120 โทร: 076 623955, 062 059 2888, 062 059 4888 โทรสาร: 076 619965

Address: 59/386 Village No.4 Kathu Sub-district, Kathu District, Phuket, 83120 Tel: 076 623955, 062 059 2888, 062 059 4888 Fax: 076 619965

เลขที่ผู้เสียภาษี (Tax ID.): 0835561013613 E-mail: bknature.t@gmail.com

Analysis Report

หน้า (Page) : 4 of 6
หมายเลขรายงาน (Report No.) : w-1353/67

ชื่อผู้ให้บริการ (Customer) : นิติบุคคลอาคารชุด เอสเซ้นท์ หาดใหญ่
ที่อยู่ (Address) : เลขที่ 1526 ถนนกาญจนาภิเษย ตำบลหาดใหญ่ อำเภอหาดใหญ่ จังหวัดสงขลา 90110
โทร (Tel.) : 099 006 4816 โทรสาร (Fax) : -

สถานที่เก็บตัวอย่าง (Sampling Source) : อาคารชุด เอสเซ้นท์ หาดใหญ่ เลขที่ 1526 ถนนกาญจนาภิเษย ตำบลหาดใหญ่ อำเภอหาดใหญ่ จังหวัดสงขลา
วันที่เก็บตัวอย่าง (Sampling Date) : 19/09/2024
วันที่รับตัวอย่าง (Received Date) : 20/09/2024
วันที่ทดสอบ (Testing Date) : 23-24/09/2024
วันที่รายงานผล (Result Date) : 26/09/2024
วิธีเก็บตัวอย่าง (Sampling Method) : Grab sampling
ผู้เก็บตัวอย่าง (Sampling By) : Mr. Samakpong Pongsiridech ^[5]

รายการทดสอบ (Parameter)	หน่วย (Unit)	วิธีทดสอบ (Method of Analysis) ^[1]	ผลการทดสอบ (Result)	มาตรฐาน (Standard) ^[2]
รหัสตัวอย่าง (Analysis No.)			240920/45	
ชื่อตัวอย่าง (Sample Name)			น้ำก่อนระบายออกสู่ภายนอก	น้ำทิ้งอาคาร
ประเภทตัวอย่าง (Sample Description)			น้ำเสีย	ประเภท ก
เวลาเก็บตัวอย่าง (Sampling Time)			10.50 น.	
ลักษณะตัวอย่าง (Sample Condition)			เหลืองใส มีตะกอน	
การรวมตัวของตะกอน (Settleable Solids) ^{[3][6]}	mL/L	Gravimetric part 2540F	<0.10	-
โคลิฟอร์มทั้งหมด (Total Coliform) ^{[3][6]}	MPN/100 mL	Multiple-Tube Fermentation Test part 9221 A - E	650	-
ฟิเคิลโคลิฟอร์ม (Fecal Coliform) ^{[3][6]}	MPN/100 mL	Multiple-Tube Fermentation Test part 9221 A - E	50.0	-

รายละเอียดเพิ่มเติม (Additional details) :

[1] Standard Methods for the Examination of Water and Wastewater, APHA, AWWA, WEF 25th Edition 2017

[2] ประกาศกระทรวงทรัพยากรธรรมชาติและสิ่งแวดล้อม เรื่อง กำหนดมาตรฐานควบคุมการระบายน้ำทิ้งจากอาคารบางประเภทและบางขนาด พ.ศ.2567
ประกาศในราชกิจจานุเบกษาเล่มที่ 141 ตอนพิเศษ 233ง วันที่ 27 สิงหาคม 2567

[3] Not TISI Accredited

[4] ทดสอบโดยห้องปฏิบัติการทดสอบรับเหมาช่วง (Analyzed by Subcontractor)

[5] ค่าความไม่แน่นอนในการวัด

[6] Not Department of Industrial Works Accredited

- หมายถึง ไม่ได้ระบุเกณฑ์การยอมรับสูงสุด

ผู้อนุมัติรายงาน :

(Analyzed By)

(Mr. Jerasak Madman)

Scientist

(Approved by)

(Mr. Anit Chunsudjai)

Laboratory Manager

(Approved by)

(Mrs. Sawanee Butsuri)

Managing Director

วันที่ (Date) :

26/09/2024

หมายเหตุ (Notes) :

1. รายงานผลการทดสอบฉบับนี้มีผลเฉพาะกับตัวอย่างที่นำมาทดสอบดังกล่าวไว้ข้างต้นเท่านั้น
(The above results are related only to the tested samples as mentioned in this report.)

2. รายงานฉบับนี้จะต้องไม่ถูกทำซ้ำเนาเฉพาะเพียงบางส่วนยกเว้นการนำไปใช้ทั้งฉบับโดยไม่ได้รับความยินยอมเป็นลายลักษณ์อักษรจากบริษัท บีเค เนเจอร์ ทอรัส จำกัด
(This report shall not be reproduced except in full in whole or in part without the written approval of BK NATURE TAURUS CO., LTD.)

“PROF” Principle Reproducibility On standard First service

ประสิทธิภาพตามหลักวิชาการ ยึดมั่นมาตรฐาน บริการอย่างมืออาชีพ

F-P-7.8-01/1 V2. 1 มกราคม 2565



บริษัท บีเค เนเจอร์ ทอรัส จำกัด
BK Nature Taurus Co., Ltd.

ที่อยู่ : 52/588 หมู่ที่ 4 ตำบลกะลุวอ อำเภอเมือง จังหวัดปัตตานี 93120 โทร: 076 623955, 062 059 2888, 062 059 4888 โทรสาร: 076 619955
Address: 52/588 Village No.4 Kathu Sub-district, Kathu District, Phuket, 83120 Tel: 076 623955, 062 059 2888, 062 059 4888 Fax: 076 619955
เลขที่ทะเบียนภาษี (Tax ID.): 0835561015613 E-mail: bknature.t@gmail.com



Analysis Report

หน้า (Page) : 1 of 6

หมายเลขรายงาน (Report No.) : พ-1467/67
ทะเบียนห้องปฏิบัติการวิเคราะห์ เลขที่ พ-290

ชื่อผู้ให้บริการ (Customer) : นิติบุคคลอาคารชุด เอสเซ้นท์ หาดใหญ่
ที่อยู่ (Address) : เลขที่ 1528 ถนนกาญจนาภิเษก ตำบลหาดใหญ่ อำเภอหาดใหญ่ จังหวัดสงขลา 90110
โทร (Tel.) : 099 008 4818 โทรสาร (Fax) : -

สถานที่เก็บตัวอย่าง (Sampling Source) : อาคารชุด เอสเซ้นท์ หาดใหญ่ เลขที่ 1528 ถนนกาญจนาภิเษก ตำบลหาดใหญ่ อำเภอหาดใหญ่ จังหวัดสงขลา
วันที่เก็บตัวอย่าง (Sampling Date) : 10/10/2024
วันที่รับตัวอย่าง (Received Date) : 11/10/2024
วันที่ทดสอบ (Testing Date) : 11-16/10/2024
วันที่รายงานผล (Result Date) : 17/10/2024
วิธีการเก็บตัวอย่าง (Sampling Method) : Grab sampling
ผู้เก็บตัวอย่าง (Sampling By) : Mr. Samakpong Pongsridech (3)
พ-290-พ-0005

รายการทดสอบ (Parameter)	หน่วย (Unit)	วิธีทดสอบ (Method of Analysis) (4)	ผลการทดสอบ (Result)	มาตรฐาน (Standard) (5)
รหัสตัวอย่าง (Analysis No.)			241011/38	241011/37
ชื่อตัวอย่าง (Sample Name)			น้ำก่อนการบำบัด	น้ำหลังการบำบัด
ประเภทตัวอย่าง (Sample Description)			น้ำเสีย	น้ำเสีย
เวลาเก็บตัวอย่าง (Sampling Time)			11.20 น.	11.24 น.
ลักษณะตัวอย่าง (Sample Condition)			เหลืองขุ่น มีตะกอน มีกลิ่น	เหลืองใส มีตะกอน
กรด-เบส (pH) at 25 °C	-	Electrometric Method port 4500-H ⁺ B	6.4	6.7
บีโอดี (BOD)	mg/L	Azide Modification part 4500-O C/ 5-Days BOD Test part 5210B	67.0 (6)	5.7
ของแข็งแขวนลอยทั้งหมด (Total Suspended Solids)	mg/L	Dried at 105 -105 °C part 2540D	20.7	9.1
ของแข็งละลายน้ำทั้งหมด (Total Dissolved Solids)	mg/L	Dried at 180 °C part 2540C	540	238
ไนโตรเจน รินเคิล (Nitrogen, TKN)	mg/L	Macro-Kjeldahl part 4500-N _{org} B	14.7	11.2
ซัลไฟด์ (Sulfide) (10)(1)	mg/L	Iodometric part 4500-S ²⁻ F	0.32	0.11
ไขมันและน้ำมัน (Fat, Oil & Grease) (12)(6)	mg/L	Partition & Gravimetric part 5520B	8.7	3.3

รายละเอียดเพิ่มเติม (Additional details) :

(1) Standard Methods for the Examination of Water and Wastewater, APHA, AWWA, WEF 23rd Edition 2017

(2) ประกาศกระทรวงทรัพยากรธรรมชาติและสิ่งแวดล้อม เรื่อง กำหนดมาตรฐานควบคุมการระบายน้ำทิ้งจากอาคารบางประเภทและขนาด พ.ศ.2567

ประกาศในราชกิจจานุเบกษาฉบับที่ 141 ตอนพิเศษ 233 ง วันที่ 27 สิงหาคม 2567

(3) Not TISI Accredited

(4) ทดสอบโดยห้องปฏิบัติการทดสอบรับเหมาช่วง (Analyzed by Subcontractor)

(5) ค่าความไม่แน่นอนในการวัด

(6) Not Department of Industrial Works Accredited

***Certificated ISO 9001:2015 - pH, BOD, TSS, TDS, TKN

ผู้วิเคราะห์งาน :

(Analyzed By) (Mr. Jersak Madman)

พ-290-พ-0001

Scientist

(Approved by)

(Mr. Atth Chansudjai)

พ-290-พ-0001

Laboratory Manager

(Approved by)

(Ms. Sawanee Butsuri)

พ-290-พ-0001

Managing Director

วันที่ (Date) :

14/10/2024

หมายเหตุ (Notes) :

- รายงานผลการทดสอบฉบับนี้มีผลเฉพาะกับตัวอย่างที่นำมาทดสอบดังกล่าวไว้ข้างต้นเท่านั้น
(The above results are related only to the tested samples as mentioned in this report.)
- รายงานฉบับนี้จะถือว่าถูกต้องและเชื่อถือได้เฉพาะส่วนที่ผ่านการนำใบใช้ให้เป็นประโยชน์โดยมิได้มีความยินยอมเป็นลายลักษณ์อักษรจากบริษัท บีเค เนเจอร์ ทอรัส จำกัด
(This report shall not be reproduced except in full in whole or in part without the written approval of BK NATURE TAURUS CO., LTD.)

PROF Principle Reproducibility On standard First service
บริษัท บีเค เนเจอร์ ทอรัส จำกัด มีมาตรฐาน บริการอย่างมืออาชีพ

F-P-7.8-01/1 V2, 1 มกราคม 2563



บริษัท บีเค เนเจอร์ ทอรัส จำกัด
BK Nature Taurus Co., Ltd.

ที่อยู่ : 59/586 หมู่ที่ 4 ตำบลกะลุวอ อำเภอเมือง จังหวัดน่าน 55120 โทร: 076 623955, 062 059 2888, 062 059 4888 โทรสาร: 076 619985
Address: 59/586 Village No.4 Kathu Sub-district, Kathu District, Phuket, 83120 Tel: 076 623955, 062 059 2888, 062 059 4888 Fax: 076 619985
เลขที่ผู้เสียภาษี (Tax ID.): 0-655561013613 E-mail: bknature.t@gmail.com

Analysis Report

หน้า (Page) : 2 of 8
หมายเลขรายงาน (Report No.) : W-1467/87

ชื่อผู้ให้บริการ (Customer)	: นิติบุคคลอาคารชุด เอสเซ้นท์ หาดใหญ่		
ที่อยู่ (Address)	: เลขที่ 1526 ถนนกาญจนาภิเษย ตำบลหาดใหญ่ อำเภอหาดใหญ่ จังหวัดสงขลา 90110		
	โทร (Tel.) : 099 006 4816	โทรสาร (Fax) : -	
สถานที่เก็บตัวอย่าง (Sampling Source)	: อาคารชุด เอสเซ้นท์ หาดใหญ่ เลขที่ 1526 ถนนกาญจนาภิเษย ตำบลหาดใหญ่ อำเภอหาดใหญ่ จังหวัดสงขลา		
วันที่เก็บตัวอย่าง (Sampling Date)	: 10/10/2024	วิธีเก็บตัวอย่าง (Sampling Method) : Grab sampling	
วันที่รับตัวอย่าง (Received Date)	: 11/10/2024	ผู้เก็บตัวอย่าง (Sampling By) : Mr. Samakong Pengsindech ^[1]	
วันที่ทดสอบ (Testing Date)	: 14-15/10/2024		
วันที่รายงานผล (Result Date)	: 17/10/2024		

รายการทดสอบ (Parameter)	หน่วย (Unit)	วิธีทดสอบ (Method of Analysis) ^[1]	ผลการทดสอบ (Result)	มาตรฐาน (Standard) ^[2]
รหัสตัวอย่าง (Analysis No.)			241011/36	241011/37
ชื่อตัวอย่าง (Sample Name)			น้ำก่อนการบำบัด	น้ำหลังการบำบัด
ประเภทตัวอย่าง (Sample Description)			น้ำเสีย	น้ำทิ้งอาคาร
เวลาเก็บตัวอย่าง (Sampling Time)			11.20 น.	11.24 น.
ลักษณะตัวอย่าง (Sample Condition)			เหลืองขุ่น มีตะกอน มีกลิ่น	เหลืองใส มีตะกอน
การเจือจางของตะกอน (Settleable Solids) ^[3]	mL	Gravimetric part 2540F	0.10	<0.10
โคลิฟอร์มทั้งหมด (Total Coliform) ^[4]	MPN/100 mL	Multiple-Tube Fermentation Test part 9221 A - E	7,000	500
ฟิโคโคลิฟอร์ม (Fecal Coliform) ^[5]	MPN/100 mL	Multiple-Tube Fermentation Test part 9221 A - E	1,500	100

รายละเอียดเพิ่มเติม (Additional details) :

[1] Standard Methods for the Examination of Water and Wastewater, APHA, AWWA, WEF 23rd Edition 2017

[2] ประกาศกระทรวงทรัพยากรธรรมชาติและสิ่งแวดล้อม เรื่อง กำหนดมาตรฐานควบคุมการระบายน้ำทิ้งจากอาคารบางประเภทและบางขนาด พ.ศ.2567
ประกาศในราชกิจจานุเบกษาเล่มที่ 141 ตอนพิเศษ 2534 วันที่ 27 สิงหาคม 2567

[3] Not TSI Accredited

[4] ทดสอบโดยห้องปฏิบัติการทดสอบรับเหมาจ้าง (Analyzed by Subcontractor)

[5] ค่าความไม่แน่นอนในการวัด

[6] Not Department of Industrial Works Accredited

- หมายถึง ไม่ได้รับอนุญาตการยอมรับสูงสุด

ผู้ตรวจวิเคราะห์ :

(Analyzed By)

(Mr. Jersack Modman)

Scientist

(Approved By)

(Mr. Apit Chumsudjai)

Laboratory Manager

(Approved by)

(Ms. Sawansee Butsuri)

Managing Director

วันที่ (Date) :

17/10/2024

หมายเหตุ (Notes) :

1. รายงานผลการทดสอบฉบับนี้มีผลเฉพาะกับตัวอย่างที่นำมาทดสอบดังกล่าวไว้ข้างต้นเท่านั้น

[The above results are related only to the tested samples as mentioned in this report.]

2. รายงานฉบับนี้จะต้องไม่ถูกทำสำเนาเฉพาะเพียงบางส่วนออกเป็นการนำใบใช้ทั้งฉบับโดยไม่ได้รับความยินยอมเป็นลายลักษณ์อักษรจากบริษัท บีเค เนเจอร์ ทอรัส จำกัด

[This report shall not be reproduced except in full in whole or in part without the written approval of BK NATURE TAURUS CO., LTD.]

"PROF" Principle Reproducibility On standard First service

บริษัท บีเค เนเจอร์ ทอรัส จำกัด มีมาตรฐาน บริการอย่างมืออาชีพ

F-P-7.8-01/1 V2, 1 มกราคม 2563



บริษัท บีเค เนเจอร์ ทอรัส จำกัด
BK Nature Taurus Co., Ltd.



ตั้งอยู่ : 00/00 หมู่ที่ 4 ตำบลสะทูน อำเภอบางขัน จังหวัดภูเก็ต 83120 โทร: 076 623955, 082 050 2888, 082 050 4888 โทรสาร: 076 619905
Address: 00/00 Village No.4 Kothu Sub-district, Kothu District, Phuket, 83120 Tel: 076 623955, 082 050 2888, 082 050 4888 Fax: 076 619905
เลขที่ใบอนุญาต (Tax ID.): 083556103613 E-mail: bknature.t@gmail.com

Analysis Report

หน้า (Page) : 3 ของ 8

หมายเลขรายงาน (Report No.) : W-1467/07

ทะเบียนห้องปฏิบัติการวิเคราะห์ เลขที่ 7-290

ชื่อผู้ให้บริการ (Customer)	: นิติบุคคลอาคารชุด เอสเซ้นท์ หาดใหญ่
ที่อยู่ (Address)	: เลขที่ 1528 ถนนกาญจนาภิเษย ตำบลหาดใหญ่ อำเภอหาดใหญ่ จังหวัดสงขลา 90110 โทร (Tel.) : 099 008 4816 โทรสาร (Fax) : -
สถานที่เก็บตัวอย่าง (Sampling Source)	: อาคารชุด เอสเซ้นท์ หาดใหญ่ เลขที่ 1528 ถนนกาญจนาภิเษย ตำบลหาดใหญ่ อำเภอหาดใหญ่ จังหวัดสงขลา
วันที่เก็บตัวอย่าง (Sampling Date)	: 10/10/2024
วันที่รับตัวอย่าง (Received Date)	: 11/10/2024
วันที่ทดสอบ (Testing Date)	: 11-16/10/2024
วันที่รายงานผล (Result Date)	: 17/10/2024
วิธีการเก็บตัวอย่าง (Sampling Method)	: Grab sampling
ผู้เก็บตัวอย่าง (Sampling By)	: Mr. Samatpong Pongsiridech 7-290-7-0005

รายการทดสอบ (Parameter)	หน่วย (Unit)	วิธีทดสอบ (Method of Analysis) ⁽¹⁾	ผลการทดสอบ (Result)	มาตรฐาน (Standard) ⁽²⁾
รหัสตัวอย่าง (Analysis No.)			241011/38	
ชื่อตัวอย่าง (Sample Name)			น้ำทิ้งอาคาร	น้ำทิ้งอาคาร
ประเภทตัวอย่าง (Sample Description)			น้ำเสีย	ประเภท ก
เวลาเก็บตัวอย่าง (Sampling Time)			11.20 น.	
ลักษณะตัวอย่าง (Sample Condition)			เหลืองใส มีตะกอน	
กรด-เบส (pH) at 25 °C	-	Electrometric Method part 4500-H ⁺ B	6.8	6.0-9.0
บีโอดี (BOD)	mg/L	Azide Modification part 4500-O C/ 5-Days BOD Test part 5210B	4.3	≤20
ของแข็งแขวนลอยทั้งหมด (Total Suspended Solids)	mg/L	Dried at 103 ± 0.5 °C part 2540D	3.1 ⁽³⁾	≤30
ของแข็งละลายน้ำทั้งหมด (Total Dissolved Solids)	mg/L	Dried at 180 °C part 2540C	148	≤1,000
ไนโตรเจน ดินเคสัน (Nitrogen, TKN)	mg/L	Macro-Kjeldahl part 4500-N _{org} H	6.7	≤35
ซัลไฟด์ (Sulfide) ⁽²⁾⁽³⁾	mg/L	Iodometric part 4500-S ²⁻ F	0.08	≤1.0
ไขมันและน้ำมัน (Fat, Oil & Grease) ⁽²⁾⁽³⁾	mg/L	Partition & Gravimetric part 5520B	1.3	≤20

รายละเอียดเพิ่มเติม (Additional details) :

[1] Standard Methods for the Examination of Water and Wastewater, APHA, AWWA, WEF 23rd Edition 2017

[2] ประกาศกระทรวงมหาดไทยกระทรวงสาธารณสุขและสิ่งแวดล้อม เรื่อง กำหนดมาตรฐานควบคุมการระบายน้ำทิ้งจากอาคารบางประเภทและขนาด พ.ศ.2567

ประกาศในราชกิจจานุเบกษาเล่มที่ 141 ตอนพิเศษ 2334 วันที่ 27 สิงหาคม 2567

[3] Not TISI Accredited

[4] ทดสอบโดยห้องปฏิบัติการทดสอบจ้างเหมาช่วง (Analyzed by Subcontractor)

[5] ค่าความไม่แน่นอนในการวัด

[6] Not Department of Industrial Works Accredited

***Certificated ISO 9001:2015 - pH, BOD, TSS, TDS, TKN

ผู้ปฏิบัติงาน :

(Analyzed By)

(Mr. Jirach Madman)

(Approved By)

(Mr. Apat Chunsudjai)

(Approved by)

(Ms. Sawanee Butsuri)

7-290-7-0001

7-290-7-0001

วันที่ (Date) :

Managing Director

Scientist

Laboratory Manager

หมายเหตุ (Notes) :

1. รายงานผลการทดสอบฉบับนี้มีผลเฉพาะกับตัวอย่างที่นำมาทดสอบดังกล่าวไว้ข้างต้นเท่านั้น

(The above results are related only to the tested samples as mentioned in this report.)

2. รายงานฉบับนี้จะต้องไม่ถูกทำซ้ำโดยไม่แจ้งขออนุญาตก่อนล่วงหน้า หรือทำซ้ำโดยไม่ได้รับความยินยอมเป็นลายลักษณ์อักษรจากบริษัท บีเค เนเจอร์ ทอรัส จำกัด

(This report shall not be reproduced except in full in whole or in part without the written approval of BK NATURE TAURUS CO., LTD.)

PROF Principle Reproducibility On standard First service

บริษัท บีเค เนเจอร์ ทอรัส จำกัด ขอสงวนสิทธิ์ในผลการวิเคราะห์

F-P-7.8-01/1 V2.1 ลงวันที่ 2563



บริษัท บีเค เนเจอร์ ทอรัส จำกัด
BK Nature Taurus Co., Ltd.

ที่อยู่ : 50/356 หมู่ที่ 4 ตำบลกะลุวอ อำเภอเมือง จังหวัดน่าน 55120 โทร: 076 623955, 062 059 2888, 062 059 4888 โทรสาร: 076 619965
Address: 50/356 Village No.4 Kathu Sub-district, Kathu District, Phuket, 83120 Tel: 076 623955, 062 059 2888, 062 059 4888 Fax: 076 619965
เลขที่ผู้เสียภาษี (Tax ID.): 0835561013613 E-mail: bknature.s@gmail.com

Analysis Report

หน้า (Page) : 4 of 6
หมายเลขรายงาน (Report No.) : w-1457/67

ชื่อผู้ให้บริการ (Customer)	: นิติบุคคลอาคารชุด เอสเซ้นท์ หาดใหญ่
ที่อยู่ (Address)	: เลขที่ 1525 ถนนกาญจนาภิเษก ตำบลหาดใหญ่ อำเภอหาดใหญ่ จังหวัดสงขลา 90110 โทร (Tel.) : 099 006 4516 โทรสาร (Fax) : -
สถานที่เก็บตัวอย่าง (Sampling Source)	: อาคารชุด เอสเซ้นท์ หาดใหญ่ เลขที่ 1525 ถนนกาญจนาภิเษก ตำบลหาดใหญ่ อำเภอหาดใหญ่ จังหวัดสงขลา
วันที่เก็บตัวอย่าง (Sampling Date)	: 10/10/2024
วันที่รับตัวอย่าง (Received Date)	: 11/10/2024
วันที่ทดสอบ (Testing Date)	: 14-15/10/2024
วันที่รายงานผล (Result Date)	: 17/10/2024
วิธีการเก็บตัวอย่าง (Sampling Method)	: Grab sampling
ผู้เก็บตัวอย่าง (Sampling By)	: Mr. Samakpong Pongsiladech ^[2]

รายการทดสอบ (Parameter)	หน่วย (Unit)	วิธีทดสอบ (Method of Analysis) ^[1]	ผลการทดสอบ (Result)	มาตรฐาน (Standard) ^[2]
รหัสตัวอย่าง (Analysis No.)			241011/38	
ชื่อตัวอย่าง (Sample Name)			น้ำจืดธรรมชาติจากลำน้ำคลอง	น้ำดื่มอาคาร
ประเภทตัวอย่าง (Sample Description)			น้ำดื่ม	ประเภท ก
เวลาเก็บตัวอย่าง (Sampling Time)			11.20 น.	
ลักษณะตัวอย่าง (Sample Condition)			เหลืองใส มีตะกอน	
การแขวนตัวของตะกอน (Settleable Solids) ^{[3][4]}	mL	Gravimetric part 2540F	<0.10	-
โคลิฟอร์มทั้งหมด (Total Coliform) ^{[5][6]}	MPN/100 mL	Multiple-Tube Fermentation Test part 9221 A - E	300	-
ฟิโคลโคลิฟอร์ม (Fecal Coliform) ^{[5][6]}	MPN/100 mL	Multiple-Tube Fermentation Test part 9221 A - E	50.0	-

รายละเอียดเพิ่มเติม (Additional details) :

[1] Standard Methods for the Examination of Water and Wastewater, APHA, AWWA, WEF 23rd Edition 2017

[2] ประกาศกระทรวงทรัพยากรธรรมชาติและสิ่งแวดล้อม เรื่อง กำหนดมาตรฐานควบคุมการระบายน้ำทิ้งจากอาคารบางประเภทและขนาด พ.ศ.2567

ประกาศในราชกิจจานุเบกษา เล่มที่ 141 ตอนพิเศษ 2334 วันที่ 27 สิงหาคม 2567

[3] Not TISI Accredited

[4] ทดสอบโดยห้องปฏิบัติการทดสอบรับเหมาจ้าง (Analyzed by Subcontractor)

[5] ค่าความไม่แน่นอนในการวัด

[6] Not Department of Industrial Works Accredited

- หมายถึง ไม่ได้รับรองผลการทดสอบที่สูงสุด

ผู้ตรวจวิเคราะห์ :

(Analyzed By) (Mr. Jerasak Modisan)
Scientist

(Approved by) (Mr. Asit Chumsudjai)
Laboratory Manager

(Approved by) (Mr. Sornadnee Butsuri)
Managing Director

วันที่ (Date) : 17/10/2024

หมายเหตุ (Notes) :

1. รายงานผลการทดสอบฉบับนี้ มีผลเฉพาะกับตัวอย่างที่นำมาทดสอบดังกล่าวไว้ข้างต้นเท่านั้น

(The above results are related only to the tested samples as mentioned in this report.)

2. รายงานฉบับนี้จะจะไม่ถูกทำซ้ำและเผยแพร่โดยไม่ขออนุญาตจากบริษัทฯ โดยไม่มีเงื่อนไข

(This report shall not be reproduced except in full in whole or in part without the written approval of BK NATURE TAURUS CO., LTD.)

PROF Principle Reproducibility On standard First service

บริษัท บีเค เนเจอร์ ทอรัส จำกัด

F-P-7.8-01/1 V2, 1 มกราคม 2563



บริษัท บีเค เนเจอร์ ทอรัส จำกัด

BK Nature Taurus Co., Ltd.

ที่อยู่ : 59/305 หมู่ที่ 4 ตำบลกะลุวอ อำเภอเมือง จังหวัดปัตตานี 93120 โทร : 076 623955, 062 059 2885, 062 059 4885 โทรสาร : 076 619965

Address: 59/305 Village No.4 Kathu Sub-district, Kathu District, Phuket, 83120 Tel: 076 623955, 062 059 2885, 062 059 4885 Fax: 076 619965

เลขที่ทะเบียนภาษี (Tax ID.): 0-835861013613 E-mail: bknature.t@gmail.com

Analysis Report

หน้า (Page) : 5 of 6

หมายเลขรายงาน (Report No.) : W-1487/67

ทะเบียนห้องปฏิบัติการวิเคราะห์ เลขที่ ว-290

ชื่อผู้ให้บริการ (Customer)	: นิติบุคคลอาคารชุด เอสเซ้นท์ หาดใหญ่		ทะเบียนห้องปฏิบัติการวิเคราะห์ เลขที่ ว-290
ที่อยู่ (Address)	: เลขที่ 1526 ถนนกาญจนาภิเษย ตำบลหาดใหญ่ อำเภอหาดใหญ่ จังหวัดสงขลา 90110		
	โทร (Tel.) : 099 006 4818	โทรสาร (Fax) : -	
<hr/>			
สถานที่เก็บตัวอย่าง (Sampling Source)	: อาคารชุด เอสเซ้นท์ หาดใหญ่ เลขที่ 1526 ถนนกาญจนาภิเษย ตำบลหาดใหญ่ อำเภอหาดใหญ่ จังหวัดสงขลา		
วันที่เก็บตัวอย่าง (Sampling Date)	: 10/10/2024		
วันที่รับตัวอย่าง (Received Date)	: 11/10/2024		
วันที่ทดสอบ (Testing Date)	: 15/10/2024		
วันที่รายงานผล (Result Date)	: 17/10/2024		
		วิธีการเก็บตัวอย่าง (Sampling Method) : Grab sampling	
		ผู้เก็บตัวอย่าง (Sampling By) : Mr. Samakpong Pangairidech ^[2]	
			ว-290-จ-0005

รายการทดสอบ (Parameter)	หน่วย (Unit)	วิธีทดสอบ (Method of Analysis) ^[1]	ผลการทดสอบ (Result)	มาตรฐาน (Standard) ^[2]
รหัสตัวอย่าง (Analysis No.)			241011/39	
ชื่อตัวอย่าง (Sample Name)			น้ำใช้	
ประเภทตัวอย่าง (Sample Description)			น้ำ	น้ำประปาส่วนภูมิภาค
เวลาเก็บตัวอย่าง (Sampling Time)			11.24 น.	
ลักษณะตัวอย่าง (Sample Condition)			ใส	
ของแข็งที่ละลายได้ทั้งหมด (Total Dissolved Solids) ^[3]	mg/L	Dried at 180 °C part 2540C	76.0	≤600

รายละเอียดเพิ่มเติม (Additional details) :

[1] Standard Methods for the Examination of Water and Wastewater, APHA, AWWA, WEF 23rd Edition 2017

[2] มาตรฐานคุณภาพน้ำประปาของประเทศไทย ตามคำแนะนำขององค์การอนามัยโลก (WHO) ปี 2011

[3] Not TSI Accredited

[4] ทดสอบโดยห้องปฏิบัติการทดสอบรับเหมาช่วง (Analyzed by Subcontractor)

[5] ค่าความไม่แน่นอนในการวัด

[6] Not Department of Industrial Works Accredited

***Certificated ISO 9001:2015 - TDS

ผู้วิเคราะห์งาน :

(Analyzed By)

(Mr. Jerapat Madman)

(Approved by)

(Mr. Athit Chunsudjai)

(Approved by)

(Ms. Somyanee Butsum)

ว-290-จ-0001

ว-290-จ-0001

Managing Director

Scientist

Laboratory Manager

วันที่ (Date) :

14/10/2024

หมายเหตุ (Notes) :

1. รายงานผลการทดสอบฉบับนี้มีผลเฉพาะกับตัวอย่างที่นำมาทดสอบดังกล่าวไว้ข้างต้นเท่านั้น

(The above results are related only to the tested samples as mentioned in this report.)

2. รายงานฉบับนี้จะส่งมอบให้ลูกค้าเฉพาะส่วนงานที่นำใบนี้ไปใช้เท่านั้น โดยไม่ได้รับความยินยอมเป็นลายลักษณ์อักษรจากบริษัท บีเค เนเจอร์ ทอรัส จำกัด

(This report shall not be reproduced except in full in whole or in part without the written approval of BK NATURE TAURUS CO., LTD.)

PROF Principle Reproducibility On standard first service

ประสิทธิภาพการวิเคราะห์สูง มีเครื่องมือมาตรฐาน บริการอย่างมืออาชีพ

F-P-7.8-01/1 V2, 1 มกราคม 2563



บริษัท บีเค เนเจอร์ ทอรัส จำกัด
BK Nature Taurus Co., Ltd.

ที่อยู่ : 58/386 หมู่ที่ 4 ตำบลกะทู้ อำเภอกะทู้ จังหวัดภูเก็ต 83120 โทร: 076 623965, 062 059 2888, 062 059 4888 โทรสาร: 076 619965
Address: 58/386 Village No.4 Kathu Sub-district, Kathu District, Phuket, 83120 Tel: 076 623965, 062 059 2888, 062 059 4888 Fax: 076 619965
เลขที่ผู้เสียภาษี (Tax ID.): 0835561013613 E-mail: bknature.t@gmail.com

Analysis Report

หน้า (Page) : 6 of 6
หมายเลขรายงาน (Report No.) : พ-1467/67

ชื่อผู้ให้บริการ (Customer)	: นิติบุคคลอาคารชุด เอสซีเอ็นท์ หาดใหญ่
ที่อยู่ (Address)	: เลขที่ 1528 ถนนกาญจนาภิเษย ตำบลหาดใหญ่ อำเภอหาดใหญ่ จังหวัดสงขลา 90110 โทร (Tel.) : 099 008 4816 โทรสาร (Fax) : -
สถานที่เก็บตัวอย่าง (Sampling Source)	: อาคารชุด เอสซีเอ็นท์ หาดใหญ่ เลขที่ 1528 ถนนกาญจนาภิเษย ตำบลหาดใหญ่ อำเภอหาดใหญ่ จังหวัดสงขลา
วันที่เก็บตัวอย่าง (Sampling Date)	: 10/10/2024
วันที่รับตัวอย่าง (Received Date)	: 11/10/2024
วันที่ทดสอบ (Testing Date)	: 15-16/10/2024
วันที่ออกรายงานผล (Result Date)	: 17/10/2024

วิธีเก็บตัวอย่าง (Sampling Method) : grab sampling

ผู้เก็บตัวอย่าง (Sampling By) : Mr. Samakpong Pongsiridech⁽³⁾

รายการทดสอบ (Parameter)	หน่วย (Unit)	วิธีทดสอบ (Method of Analysis) ⁽¹⁾	ผลการทดสอบ (Result)	มาตรฐาน (Standard) ⁽²⁾
รหัสตัวอย่าง (Analysis No.)			24101140	24101141
ชื่อตัวอย่าง (Sample Name)			น้ำระย้าน้ำ (จุดเก็บส่วนลึก)	น้ำระย้าน้ำ (จุดเก็บส่วนตื้น)
ประเภทตัวอย่าง (Sample Description)			น้ำ	น้ำ
เวลาเก็บตัวอย่าง (Sampling Time)			11.37 น.	11.39 น.
ลักษณะตัวอย่าง (Sample Condition)			ใส	ใส
ความเป็นด่าง (Alkalinity, Total) ⁽³⁾	mg/L	Titration	40.0	38.4
คลอไรด์ (Chloride) ⁽³⁾	mg/L	Argentometric 4500-Cl- B	2,154 ⁽²⁾	2,184 ⁽²⁾
ความกระด้าง (Calcium Hardness) ⁽³⁾⁽⁴⁾	mg/L	EDTA Titrimetric part 2540C	52.0	56.8
กรดไซยาไนด์ (Cyanuric Acid) ⁽³⁾⁽⁵⁾	mg/L	Photometric	35.0	37.0
โคลิฟอร์มทั้งหมด (Total Coliform) ⁽³⁾⁽⁶⁾	MPN/100 mL	Multiple-Tube Fermentation Test part 9221 A - E	N.D.	N.D.
ฟีคัลโคลิฟอร์ม (Fecal Coliform) ⁽³⁾⁽⁶⁾	MPN/100 mL	Multiple-Tube Fermentation Test part 9221 A - E	N.D.	N.D.

รายละเอียดเพิ่มเติม (Additional details) :

[1] Standard Methods for the Examination of Water and Wastewater, APHA, AWWA, WEF 25th Edition 2017

[2] ค่าแนะนำของคณะกรรมการการสาธารณสุข ฉบับที่ 1 เรื่อง การควบคุมการประกอบกิจการระย้าน้ำ หรือกิจการอื่น ๆ ในห้ามองเดียวกัน

[3] Not TISI Accredited

[4] ทดสอบโดยห้องปฏิบัติการทดสอบรับเหมาจ้าง (Analyzed by Subcontractor)

[5] ค่าความไม่แน่นอนในการวัด

[6] Not Department of Industrial Works Accredited

***Certificated ISO 9001:2015 - Aik, Cl

ผู้วิเคราะห์งาน :

(Analyzed By) (Mr. Jerasak Madman)

Scientist

(Approved by)

(Mr. Apat Chunsudjai)

Laboratory Manager

(Approved by)

(Ms. Saowaree Butsuri)

Managing Director

วันที่ (Date) :

14/10/2024

หมายเหตุ (Notes) :

- รายงานผลการทดสอบฉบับนี้มีผลเฉพาะกับตัวอย่างที่นำมาทดสอบดังกล่าวไว้ข้างต้นเท่านั้น
(The above results are related only to the tested samples as mentioned in this report.)
- รายงานฉบับนี้จะไม่ถูกทำซ้ำและเผยแพร่บางส่วนยกเว้นการนำใบใช้ทั้งฉบับโดยไม่ได้รับความยินยอมเป็นลายลักษณ์อักษรจากบริษัท บีเค เนเจอร์ ทอรัส จำกัด
(This report shall not be reproduced except in full in whole or in part without the written approval of BK NATURE TAURUS CO., LTD.)

PROF Principles Reproducibility On standard First service

ปะสิทธิภาพตามหลักวิชาการ อีกมาตรฐาน บริการอย่างมืออาชีพ

F-P-7.6-01/1 V2, 1 กรกฎาคม 2563



บริษัท บีเค เนเจอร์ ทอรัส จำกัด

BK Nature Taurus Co., Ltd.

ที่อยู่ : 55/585 หมู่ที่ 4 ตำบลท้าว อำเภอกาญจนดิษฐ์ จังหวัดสุราษฎร์ธานี 85120 โทร: 076 823855, 062 059 2888, 062 059 4888 โทรสาร: 076 819865

Address: 55/585 Village No.4 Kathu Sub-district, Kathu District, Phuket, 85120 Tel: 076 823855, 062 059 2888, 062 059 4888 Fax: 076 819865

พิกัดแผนที่ (Tax ID): 0835501013013 E-mail: bknature.t@gmail.com

Analysis Report

หน้า (Page) : 2 of 6
หมายเลขรายงาน (Report No.) : w-1645/67

ชื่อผู้รับบริการ (Customer) : นิติบุคคลอาคารชุด เอสเซ้นท์ หาดใหญ่
ที่อยู่ (Address) : เลขที่ 1526 ถนนกาญจนาภิเษย ตำบลหาดใหญ่ อำเภอหาดใหญ่ จังหวัดสงขลา 90110
โทร (Tel.): 099 036 4816 โทรสาร (Fax) : -

สถานที่เก็บตัวอย่าง (Sampling Source) : อาคารชุด เอสเซ้นท์ หาดใหญ่ เลขที่ 1526 ถนนกาญจนาภิเษย ตำบลหาดใหญ่ อำเภอหาดใหญ่ จังหวัดสงขลา
วันที่เก็บตัวอย่าง (Sampling Date) : 21/11/2024 วิธีเก็บตัวอย่าง (Sampling Method) : Grab sampling
วันที่ได้รับตัวอย่าง (Received Date) : 22/11/2024 ผู้เก็บตัวอย่าง (Sampling By) : Mr. Somakpong Pongsiridech [1]
วันที่ทดสอบ (Testing Date) : 23-26/11/2024
วันที่รายงานผล (Result Date) : 28/11/2024

รายการทดสอบ (Parameter)	หน่วย (Unit)	วิธีทดสอบ (Method of Analysis) [1]	ผลการทดสอบ (Result)	มาตรฐาน (Standard) [2]
ชนิดตัวอย่าง (Analysis No.)			241122/41	241122/42
ชื่อตัวอย่าง (Sample Name)			น้ำก่อนการบำบัด	น้ำหลังการบำบัด
ประเภทตัวอย่าง (Sample Description)			น้ำเสีย	น้ำเสีย
เวลาเก็บตัวอย่าง (Sampling Time)			11.15 น.	11.22 น.
ลักษณะตัวอย่าง (Sample Condition)			เหลืองขุ่น มีตะกอน สีกลิ่น	เหลืองใส มีตะกอน
การแขวนลอย (Settleable Solids) [3][4]	mL	Gravimetric part 2540F	0.10	<0.10
โคลีฟอร์มทั้งหมด (Total Coliform) [5][6]	MPN/100 mL	Multiple-Tube Fermentation Test part 9221 A - E	5,000	500
โคลีฟอร์มอุจจาระ (Fecal Coliform) [5][6]	MPN/100 mL	Multiple-Tube Fermentation Test part 9221 A - E	1,500	100

รายละเอียดเพิ่มเติม (Additional details) :

[1] Standard Methods for the Examination of Water and Wastewater, APHA, AWWA, WEF 25th Edition 2017

[2] ประกาศกระทรวงทรัพยากรธรรมชาติและสิ่งแวดล้อม เรื่อง กำหนดมาตรฐานควบคุมการระบายน้ำทิ้งจากอาคารบางประเภทและบางขนาด พ.ศ.2567
ประกาศในราชกิจจานุเบกษา เล่มที่ 141 ตอนพิเศษ 2354 วันที่ 27 สิงหาคม 2567

[3] Not TSI Accredited

[4] ทดสอบโดยห้องปฏิบัติการทดสอบรับเหมาจ้าง (Analyzed by Subcontractor)

[5] ค่าความไม่แน่นอนในการวัด

[6] Not Department of Industrial Works Accredited

- หมายถึง ไม่ได้ระบุเกณฑ์การยอมรับสูงสุด

ผู้ส่งมอบรายงาน :

(Analyzed By)

(Mr. Jersak Madman)

(Approved by)

(Mr. Athit Sodsudjai)

(Approved by)

(Ms. Sawanee Butsuri)

Scientist

Laboratory Manager

Managing Director

วันที่ (Date) :

28/11/2024

หมายเหตุ (Notes) :

1. รายงานผลการทดสอบฉบับนี้มีผลเฉพาะกับตัวอย่างที่นำมาทดสอบดังกล่าวไว้ข้างต้นเท่านั้น
(The above results are related only to the tested samples as mentioned in this report.)

2. รายงานฉบับนี้จะไม่ถูกทำสำเนาเพื่อเผยแพร่โดยไม่ได้รับอนุญาตจากบริษัท บีเค เนเจอร์ ทอรัส จำกัด
(This report shall not be reproduced except in full in whole or in part without the written approval of BK NATURE TAURUS CO., LTD.)

PROF Principle Reproducibility On standard First service
บริการที่ปรึกษาทางด้านสิ่งแวดล้อม บริการมาตรฐาน บริการมืออาชีพ

F-P-7.8-01/1 V2, 1 มกราคม 2563



บริษัท บีเค เนเจอร์ ทอรัส จำกัด
BK Nature Taurus Co., Ltd.

ที่อยู่ : 99/256 หมู่ที่ 4 ตำบลตะกั่ว อำเภอตะกั่ว จังหวัดภูเก็ต 83120 โทร: 076 623955, 062 059 2555, 062 059 4888 โทรสาร: 076 619985
Address: 99/256 Village No.4 Kathu Sub-district, Kathu District, Phuket, 83120 Tel: 076 623955, 062 059 2555, 062 059 4888 Fax: 076 619985
เลขที่ผู้เสียภาษี (Tax ID): 0535581013613 E-mail: binature.t@gmail.com



Analysis Report

หน้า (Page) : 5 of 6

หมายเลขรายงาน (Report No.) : W-164567

ทะเบียนผู้ประกอบการวิเคราะห์ เลขที่ ว-280

ชื่อผู้ให้บริการ (Customer)	นิติบุคคลอาคารชุด เอสเซ้นท์ หาดใหญ่
ที่ตั้ง (Address)	เลขที่ 122B ถนนกาญจนาภิเษย ตำบลหาดใหญ่ อำเภอหาดใหญ่ จังหวัดสงขลา 90110 โทร (Tel.) : 099 006 4816 โทรสาร (Fax) : -
สถานที่เก็บตัวอย่าง (Sampling Source)	อาคารชุด เอสเซ้นท์ หาดใหญ่ เลขที่ 122B ถนนกาญจนาภิเษย ตำบลหาดใหญ่ อำเภอหาดใหญ่ จังหวัดสงขลา
วันที่เก็บตัวอย่าง (Sampling Date)	21/11/2024
วันที่รับตัวอย่าง (Receive Date)	22/11/2024
วันที่ทดสอบ (Testing Date)	22-27/11/2024
วันที่รายงานผล (Result Date)	28/11/2024
วิธีการเก็บตัวอย่าง (Sampling Method)	Grab sampling
ผู้เก็บตัวอย่าง (Sampling By)	Mr. Samakpong Pongsiridech
	ว-280-9-0005

รายการทดสอบ (Parameter)	หน่วย (Unit)	วิธีทดสอบ (Method of Analysis) ^[1]	ผลการทดสอบ (Result)	มาตรฐาน (Standard) ^[2]
รหัสตัวอย่าง (Analysis No.)			241122/43	
ชื่อตัวอย่าง (Sample Name)			น้ำก่อนขนานออกสู่ภายนอก	น้ำทิ้งอาคาร
ประเภทตัวอย่าง (Sample Description)			น้ำเสีย	ประเภท ก
เวลาเก็บตัวอย่าง (Sampling Time)			11.28 น.	
ลักษณะตัวอย่าง (Sample Condition)			เหลืองใส มีตะกอน	
กรด-เบส (pH) at 25 °C	-	Electrometric Method part 4500-H ⁺ B	7.1	5.0-9.0
บีโอดี (BOD)	mg/L	Azide Modification part 4500-O ₂ C/ 5-Days BOD Test part 5210B	5.0	≤20
ของแข็งแขวนลอยทั้งหมด (Total Suspended Solids)	mg/L	Dried at 103 -105 °C part 2540D	<5.0	≤30
ของแข็งละลายน้ำทั้งหมด (Total Dissolved Solids)	mg/L	Dried at 180 °C part 2540C	430	≤1,000
ไนโตรเจน ดินเหนียว (Nitrogen, TKN)	mg/L	Macro-Kjeldahl part 4500-N _{org} B	<3.0	≤35
ซัลไฟด์ (Sulfide) ^{[3][4]}	mg/L	Iodometric part 4500-S ²⁻ F	0.05	≤1.0
ไขมันและน้ำมัน (Fat, Oil & Grease) ^{[5][6]}	mg/L	Partition & Gravimetric part 5520B	1.5	≤20

รายละเอียดเพิ่มเติม (Additional details) :

[1] Standard Methods for the Examination of Water and Wastewater, APHA, AWWA, WEF 23rd Edition 2017

[2] ประกาศกระทรวงทรัพยากรธรรมชาติและสิ่งแวดล้อม เรื่อง กำหนดมาตรฐานควบคุมการระบายน้ำทิ้งจากอาคารบางประเภทและขนาด พ.ศ.2567

ประกาศในราชกิจจานุเบกษาเล่มที่ 141 ตอนพิเศษ 233 ง วันที่ 27 สิงหาคม 2567

[3] Net TSS Accredited

[4] ทดสอบโดยห้องปฏิบัติการทดสอบรับเหมาช่วง (Analyzed by Subcontractor)

[5] ค่าความไม่แน่นอนในการวัด

[6] Not Department of Industrial Works Accredited

***Certified ISO 9001:2015 - pH, BOD, TSS, TDS, TKN

*241122/43 ของแข็งแขวนลอยทั้งหมด (Total Suspended Solids) = 5.7 mg/L, ไนโตรเจน ดินเหนียว (Nitrogen, TKN) = 0.98 mg/L

ผู้วิเคราะห์งาน :

(Analyzed By) (Mr. Jerasak Madman)

ว-290-9-0001

9010101

(Approved by)

(Mr. Athit Pongsiridech)

ว-290-9-0001

Laboratory Manager

(Approved by)

(Ms. Sawanee Butsuri)

Managing Director

วันที่ (Date) :

27/11/2024

หมายเหตุ (Notes) :

1. รายงานผลการทดสอบฉบับนี้แสดงเฉพาะกับตัวอย่างที่นำมาทดสอบดังกล่าวไว้ข้างต้นเท่านั้น

(The above results are related only to the tested samples as mentioned in this report.)

2. รายงานฉบับนี้จะต้องไม่ถูกทำซ้ำเฉพาะเพื่อการใช้งานสำหรับการนำไปใช้หรือฉบับใดโดยไม่ได้รับความยินยอมเป็นลายลักษณ์อักษรจากบริษัท บีเค เนเจอร์ ทอรัส จำกัด

(This report shall not be reproduced except in full in whole or in part without the written approval of BK NATURE TAURUS CO., LTD.)

PROF Principle Reproducibility On standard First service

บริษัท บีเค เนเจอร์ ทอรัส จำกัด มีใบอนุญาตประกอบธุรกิจวิเคราะห์

F-F-7.6-01/1 V2.1 มกราคม 2563



บริษัท บีเค เนเจอร์ ทอรัส จำกัด

BK Nature Taurus Co., Ltd.

ที่อยู่ : 50/586 หมู่ที่ 4 ตำบลกะลุวอ อำเภอเมือง จังหวัดปัตตานี 93120 โทร: 075 823955, 062 059 2885, 062 059 4885 โทรสาร: 075 819965

Address: 50/586 Village No.4 Kothu Sub-district, Kothu District, Phuket, 83120 Tel: 075 823955, 062 059 2885, 062 059 4885 Fax: 075 819965

เลขที่ผู้เสียภาษี (Tax ID.): 0-839501013013 E-mail: bknature.t@gmail.com

Analysis Report

หน้า (Page) : 4 of 6
หมายเลขรายงาน (Report No.) : W-1545/67

ชื่อผู้ใช้บริการ (Customer) : นิติบุคคลอาคารชุด เอสซีเอ็นที หาดใหญ่
ที่อยู่ (Address) : เลขที่ 1526 ถนนกาญจนาภิเษย ตำบลหาดใหญ่ อำเภอหาดใหญ่ จังหวัดสงขลา 90110
โทร (Tel.) : 099 006 4818 โทรสาร (Fax) : -

สถานที่เก็บตัวอย่าง (Sampling Source) : อาคารชุด เอสซีเอ็นที หาดใหญ่ เลขที่ 1526 ถนนกาญจนาภิเษย ตำบลหาดใหญ่ อำเภอหาดใหญ่ จังหวัดสงขลา
วันที่เก็บตัวอย่าง (Sampling Date) : 21/11/2024 วิธีเก็บตัวอย่าง (Sampling Method) : Grab sampling
วันที่ส่งตัวอย่าง (Received Date) : 23/11/2024 ผู้เก็บตัวอย่าง (Sampling By) : Mr. Somakpong Pengsirdedch
วันที่ทดสอบ (Testing Date) : 23-26/11/2024
วันที่ออกรายผล (Result Date) : 28/11/2024

รายการทดสอบ (Parameter)	หน่วย (Unit)	วิธีการทดสอบ (Method of Analysis) ⁽¹⁾	ผลการทดสอบ (Result)	มาตรฐาน (Standard) ⁽²⁾
รหัสตัวอย่าง (Analysis No.)			241122/43	
ชื่อตัวอย่าง (Sample Name)			น้ำก่อนระบบบำบัดน้ำเสีย	น้ำดื่มอาหาร
ประเภทตัวอย่าง (Sample Description)			น้ำเสีย	ประเภท ก
เวลาที่เก็บตัวอย่าง (Sampling Time)			11.25 น.	
ลักษณะตัวอย่าง (Sample Condition)			เหลืองใส มีตะกอน	
การเจือจางของตะกอน (Settleable Solids) ⁽³⁾⁽⁴⁾	mL/L	Gravimetric part 2540F	<0.10	-
โคลิฟอร์มทั้งหมด (Total Coliform) ⁽³⁾⁽⁴⁾	MPN/100 mL	Multiple-Tube Fermentation Test part 9221 A - E	200	-
โคลิฟอร์มอุจจาระ (Fecal Coliform) ⁽³⁾⁽⁴⁾	MPN/100 mL	Multiple-Tube Fermentation Test part 9221 A - E	30.0	-

รายละเอียดเพิ่มเติม (Additional details) :

[1] Standard Methods for the Examination of Water and Wastewater, APHA, AWWA, WEF 23rd Edition 2017

[2] ประกาศกระทรวงมหาดไทย เรื่อง กำหนดมาตรฐานควบคุมการระบายน้ำทิ้งจากอาคารบางประเภทและขนาด พ.ศ.2567
ประกาศในราชกิจจานุเบกษา เล่มที่ 141 ตอนพิเศษ 233-ง วันที่ 27 สิงหาคม 2567

[3] Not TISI Accredited

[4] ทดสอบโดยห้องปฏิบัติการทดสอบรับจ้าง (Analyzed by Subcontractor)

[5] ค่าความไม่แน่นอนในการวัด

[6] Not Department of Industrial Works Accredited

- หมายถึง ไม่ได้รับอนุญาตการยอมรับผู้ดูแล

ผู้ตรวจวิเคราะห์ :

(Analyzed By) (Mr. Jorssak Madman)
Scientist

(Approved by) (Mr. Atha Chunsudjai)
Laboratory Manager

(Approved by) (Mr. Somakpong Butsun)
Managing Director

วันที่ (Date) : 28/11/2024

หมายเหตุ (Notes) :

- รายงานผลการทดสอบฉบับนี้มีผลเฉพาะกับตัวอย่างที่นำมาทดสอบดังกล่าวไว้ข้างต้นเท่านั้น
(The above results are related only to the tested samples as mentioned in this report.)
- รายงานฉบับนี้จะถือว่าไม่ถูกต้องหากนำผลเฉพาะบางส่วนมาใช้ในการนำไปใช้ทั้งฉบับโดยไม่ได้รับความยินยอมเป็นลายลักษณ์อักษรจากบริษัท บีเค เนเจอร์ ทอรัส จำกัด
(This report shall not be reproduced except in full in whole or in part without the written approval of BK NATURE TAURUS CO., LTD.)

PROF Principle Reproducibility On standard First service
บริการวิเคราะห์และตรวจวัดคุณภาพสิ่งแวดล้อมมาตรฐาน บริการอย่างมืออาชีพ

F-P-7.3-01/1 V2.1 มกราคม 2563



บริษัท บีเค เนเจอร์ ทอรัส จำกัด

BK Nature Taurus Co., Ltd.

ที่อยู่ : 58/586 หมู่ที่ 4 ตำบลกะพ้อ อำเภอกะพ้อ จังหวัดปัตตานี 93120 โทรศัพท์: 076 623055, 062 059 2888, 062 059 4555 โทรสาร: 076 819905

Address: 58/586 Village No.4 Kothu Sub-district, Kothu District, Phuket, 83120 Tel: 076 623055, 062 059 2888, 062 059 4555 Fax: 076 819905

เลขที่ใบอนุญาต (Tax ID.): 0-835561013513 E-mail: bknature.1@gmail.com

Analysis Report

หน้า (Page) : 5 of 5

หมายเลขรายงาน (Report No.) : พ-5645/67

ทะเบียนห้องปฏิบัติการวิเคราะห์ เลขที่ 1-290

ชื่อผู้ให้บริการ (Customer)	: นิติบุคคลอาคารชุด เอสเซ้นท์ หาดใหญ่
ที่อยู่ (Address)	: เลขที่ 1526 ถนนกาญจนาภิเษย ตำบลหาดใหญ่ อำเภอหาดใหญ่ จังหวัดสงขลา 90110 โทร (Tel.) : 099 006 4516 โทรสาร (Fax) : -
สถานที่เก็บตัวอย่าง (Sampling Source)	: อาคารชุด เอสเซ้นท์ หาดใหญ่ เลขที่ 1526 ถนนกาญจนาภิเษย ตำบลหาดใหญ่ อำเภอหาดใหญ่ จังหวัดสงขลา
วันที่เก็บตัวอย่าง (Sampling Date)	: 21/11/2024
วันที่รับตัวอย่าง (Receiving Date)	: 22/11/2024
วันที่ทดสอบ (Testing Date)	: 25/11/2024
วันที่รายงานผล (Result Date)	: 28/11/2024
วิธีเก็บตัวอย่าง (Sampling Method)	: Grab sampling
ผู้เก็บตัวอย่าง (Sampling By)	: Mr. Samaipong Pongairidech ^[1] 1-290-9-0005

รายการทดสอบ (Parameter)	หน่วย (Unit)	วิธีทดสอบ (Method of Analysis) ^[1]	ผลการทดสอบ (Result)	มาตรฐาน (Standard) ^[2]
รหัสตัวอย่าง (Analysis No.)			241122/44	
ชื่อตัวอย่าง (Sample Name)			น้ำใช้	
ประเภทตัวอย่าง (Sample Description)			น้ำ	น้ำประปาส่วนภูมิภาค
เวลาเก็บตัวอย่าง (Sampling Time)			11.38 น.	
ลักษณะตัวอย่าง (Sample Condition)			ใส	
ของแข็งที่ละลายได้ทั้งหมด (Total Dissolved Solids) ^[3]	mg/L	Dried at 160 °C part 2540C	120	≤600

รายละเอียดเพิ่มเติม (Additional details) :

[1] Standard Methods for the Examination of Water and Wastewater, APHA, AWWA, WEF 25th Edition 2017

[2] มาตรฐานคุณภาพน้ำประปาของกรมประปาส่วนภูมิภาค ตามคำแนะนำขององค์การอนามัยโลก (WHO) ปี 2011

[3] Not TSI Accredited

[4] ทดสอบโดยห้องปฏิบัติการทดสอบจ้างเหมาจ้าง (Analyzed by Subcontractor)

[5] ค่าความไม่แน่นอนในการวัด

[6] Not Department of Industrial Works Accredited

***Certificated ISO 9001:2015 - TDS

ผู้วิเคราะห์งาน :

(Analyzed By)

(Mr. Jersak Madman)

(Approved by)

(Mr. Athit Chunsudjai)

(Approved by)

(Ms. Samaipong Butsuri)

7-290-9-0001

Scientist

7-290-9-0001

Laboratory Manager

วันที่ (Date) :

28/11/2024

Managing Director

หมายเหตุ (Notes) :

1. รายงานผลการทดสอบฉบับนี้มีผลเฉพาะกับตัวอย่างที่นำมาทดสอบดังกล่าวไว้ข้างต้นเท่านั้น

(The above results are related only to the tested samples as mentioned in this report.)

2. รายงานฉบับนี้จะต้องไม่ถูกทำซ้ำหรือเผยแพร่บางส่วนยกเว้นการนำไปใช้ทั้งฉบับโดยไม่ได้รับความยินยอมเป็นลายลักษณ์อักษรจากบริษัท บีเค เนเจอร์ ทอรัส จำกัด

(This report shall not be reproduced except in full in whole or in part without the written approval of BK NATURE TAURUS CO., LTD.)

PROF Principle Reproducibility On standard First service

บริการมีคุณภาพและเชื่อถือได้ บริการมาตรฐาน บริการอย่างมืออาชีพ

F-P-7.3-01/1 V2, 1 มกราคม 2563



บริษัท บีเค เนเจอร์ ทอรัส จำกัด
BK Nature Taurus Co., Ltd.

ที่อยู่ : 88/388 หมู่ที่ 4 ตำบลกะลุวอ อำเภอเมือง จันทบุรี 33120 โทร: 076 623955, 062 059 2555, 062 059 4555 โทรสาร: 076 619965
Address: 88/388 Village No.4 Kathu Sub-district, Kathu District, Phuket, 83120 Tel: 076 623955, 062 059 2555, 062 059 4555 Fax: 076 619965
เลขที่ผู้เสียภาษี (Tax ID): 0835561013515 E-mail: bknature.1@gmail.com

Analysis Report

หน้า (Page) : 6 ของ 8
หมายเลขรายงาน (Report No.) : W-1645/67

ชื่อผู้รับบริการ (Customer) : นิติบุคคลอาคารชุด เอสเซ้นท์ หาดใหญ่
ที่อยู่ (Address) : เลขที่ 1528 ถนนกาญจนวนิชย์ ตำบลหาดใหญ่ อำเภอหาดใหญ่ จังหวัดสงขลา 90110
โทร (Tel.) : 099 006 4216 โทรสาร (Fax) : -
สถานที่เก็บตัวอย่าง (Sampling Source) : อาคารชุด เอสเซ้นท์ หาดใหญ่ เลขที่ 1528 ถนนกาญจนวนิชย์ ตำบลหาดใหญ่ อำเภอหาดใหญ่ จังหวัดสงขลา
วันที่เก็บตัวอย่าง (Sampling Date) : 21/11/2024 วิธีเก็บตัวอย่าง (Sampling Method) : 5mth sampling
วันที่รับตัวอย่าง (Received Date) : 22/11/2024 ผู้เก็บตัวอย่าง (Sampling By) : Mr. Samkpong Pongsiridach
วันที่ทดสอบ (Testing Date) : 25-26/11/2024
วันที่รายงานผล (Result Date) : 29/11/2024

รายการทดสอบ (Parameter)	หน่วย (Unit)	วิธีทดสอบ (Method of Analysis) ^[1]	ผลการทดสอบ (Result)	มาตรฐาน (Standard) ^[2]
ชนิดตัวอย่าง (Sample Name)			241122/65	241122/46
รายละเอียดตัวอย่าง (Sample Description)			น้ำประปา	น้ำประปา
เวลาที่เก็บตัวอย่าง (Sampling Time)			(จุดเก็บพื้นผิว)	(จุดเก็บพื้นผิว)
ลักษณะตัวอย่าง (Sample Condition)			น้ำ	น้ำ
			11.33 น.	11.33 น.
			ใส	ใส
โคลิฟอร์มทั้งหมด (Total Coliform) ^[3]	MPN/100 mL	Multiple-Tube Fermentation Test part 9221 A - E	<2.0	<2.0
โคลิฟอร์มอุจจาระ (Fecal Coliform) ^[3]	MPN/100 mL	Multiple-Tube Fermentation Test part 9221 A - E	<2.0	<2.0
				ไม่พบ

รายละเอียดเพิ่มเติม (Additional details) :

- [1] Standard Methods for the Examination of Water and Wastewater, APHA, AWWA, WEF 25th Edition 2017
[2] ค่าแนะนำของคณะกรรมการสาธารณสุข ฉบับที่ 1 เรื่อง การควบคุมการประกอบกิจการประปา หรือกิจการอื่น ๆ ในทำนองเดียวกัน
[3] Not TISI Accredited
[4] ทดสอบโดยห้องปฏิบัติการทดสอบรับเหมาร่วม (Analyzed by Subcontractor)
[5] ค่าความไม่แน่นอนในการวัด
[6] Not Department of Industrial Works Accredited
<2.0 หมายถึง NOT Detected

ผู้วิเคราะห์งาน :

(Analyzed By) (Mr. Jerasak Madman) Scientist

(Approved by)

(Mr. Athik Chansudjai) Laboratory Manager

(Approved by)

(Ms. Suvanee Butsuri) Managing Director

วันที่ (Date) :

24/11/2024

หมายเหตุ (Notes) :

- รายงานผลการทดสอบฉบับนี้มีผลเฉพาะกับตัวอย่างที่นำมาทดสอบดังกล่าวไว้ข้างต้นเท่านั้น
(The above results are related only to the tested samples as mentioned in this report.)
- รายงานฉบับนี้จะต้องไม่ถูกทำซ้ำแบบเฉพาะเจาะจงบางส่วนยกเว้นการนำไปใช้ทั้งฉบับโดยไม่ได้รับความยินยอมเป็นลายลักษณ์อักษรจากบริษัท บีเค เนเจอร์ ทอรัส จำกัด
(This report shall not be reproduced except in full in whole or in part without the written approval of BK NATURE TAURUS CO., LTD.)

PROF Principle Reproducibility On standard First service
ประสิทธิภาพการทดสอบสูง เชื่อมั่นมาตรฐาน บริการอย่างมืออาชีพ

F-P-7.5-01/1 V2, 1 มกราคม 2563



บริษัท บีเค เนเจอร์ ทอรัส จำกัด
BK Nature Taurus Co., Ltd.



ที่อยู่ : ๕๙/๖๐ หมู่ที่ 4 ตำบลพญา อำเภอกงหรา จังหวัดพัทลุง ๘๕120 โทร: 075 623955, 062 059 2888, 062 059 4888 โทรสาร: 075 619965
Address: 59/60 Village No.4 Kathu Sub-district, Kathu District, Phattharat, 85120 Tel: 075 623955, 062 059 2888, 062 059 4888 Fax: 075 619965
เลขที่ผู้เสียภาษี (Tax ID.): 0835561013013 E-mail: bknature.t@gmail.com

Analysis Report

หน้า (Page) : 1 of 6

หมายเลขรายงาน (Report No.) : พ-1748/67
ทะเบียนกิจกรมปฏิบัติการวิเคราะห์ เลขที่ ๖-290

ชื่อผู้ให้บริการ (Customer) : นิติบุคคลอาคารชุด เอสเซ้นท์ หาดใหญ่
ที่ตั้ง (Address) : เลขที่ 1526 ถนนกาญจนาภิเษย์ ตำบลหาดใหญ่ อำเภอหาดใหญ่ จังหวัดสงขลา 90110
โทร (Tel.) : 099 008 4818 โทรสาร (Fax) : -

สถานที่เก็บตัวอย่าง (Sampling Source) : อาคารชุด เอสเซ้นท์ หาดใหญ่ เลขที่ 1526 ถนนกาญจนาภิเษย์ ตำบลหาดใหญ่ อำเภอหาดใหญ่ จังหวัดสงขลา
วันที่เก็บตัวอย่าง (Sampling Date) : 11/12/2024 วิธีเก็บตัวอย่าง (Sampling Method) : water sampling
วันที่รับตัวอย่าง (Received Date) : 11/12/2024 ผู้เก็บตัวอย่าง (Sampling By) : Mr. Samakpong Pongpradich [3]
วันที่ทดสอบ (Testing Date) : 11-17/12/2024 ๖-290-๖-0005
วันที่รายงานผล (Result Date) : 18/12/2024

รายการทดสอบ (Parameter)	หน่วย (Unit)	วิธีทดสอบ (Method of Analysis) [1]	ผลการทดสอบ (Result)	มาตรฐาน (Standard) [2]
รหัสตัวอย่าง (Analysis No.)			241211/12	241211/13
ชื่อตัวอย่าง (Sample Name)			น้ำก่อนการบำบัด	น้ำหลังการบำบัด
ประเภทตัวอย่าง (Sample Description)			น้ำเสีย	น้ำเสีย
เวลาเก็บตัวอย่าง (Sampling Time)			11.40 น.	11.44 น.
ลักษณะตัวอย่าง (Sample Condition)			เหลืองขุ่น มีตะกอน ผิวก้น	เหลืองใส มีตะกอน
กรด-เบส (pH) at 25 °C	-	Electrometric Method part 4500-H ⁺ B	6.7	7.4
บีโอดี (BOD)	mg/L	Azide Modification part 4500-O ₂ C/ 5-Days BOD Test part 5210B	6.3	3.9
ของแข็งแขวนลอยทั้งหมด (Total Suspended Solids)	mg/L	Dried at 105 - 105 °C part 2540D	34.8	6.1
ของแข็งละลายน้ำทั้งหมด (Total Dissolved Solids)	mg/L	Dried at 180 °C part 2540C	694	322
ไนโตรเจน ทินเคิลิน (Nitrogen, TKN)	mg/L	Macro-Kjeldahl part 4500-N _{org} B	11.2	1.1 [3]
ซัลไฟด์ (Sulfide) [3a]	mg/L	Iodometric part 4500-S ₂ -F	0.48	<1.0
ไขมันและน้ำมัน (Fat, Oil & Grease) [3b]	mg/L	Partition & Gravimetric part 5520B	3.7	1.0

รายละเอียดเพิ่มเติม (Additional details) :

[1] Standard Methods for the Examination of Water and Wastewater, APHA, AWWA, WEF 23rd Edition 2017

[2] ประกาศกระทรวงทรัพยากรธรรมชาติและสิ่งแวดล้อม เรื่อง กำหนดมาตรฐานควบคุมการระบายน้ำทิ้งจากอาคารบางประเภทและขนาด พ.ศ.2567

ประกาศในราชกิจจานุเบกษาเล่มที่ 141 ตอนพิเศษ 2334 วันที่ 27 สิงหาคม 2567

[3] Not TSI Accredited

[4] ทดสอบโดยห้องปฏิบัติการทดสอบรับเหมาจ้าง (Analyzed by Subcontractor)

[5] ค่าความไม่แน่นอนในการวัด

[6] Not Department of Industrial Works Accredited

***Certificated ISO 9001:2015 - pH, BOD, TSS, TDS, TKN

ผู้ปฏิบัติงาน :

(Analyzed By) (Mr. Jersak Madman)
๖-290-๖-0001
Scientist

(Approved by) (Mr. Ajit Chunsudjai)
๖-290-๖-0001
Laboratory Manager

(Approved by) (Mr. Saowanee Butsuri)
Managing Director

วันที่ (Date) : 18/12/2024

หมายเหตุ (Notes) :

- รายงานผลการทดสอบฉบับนี้มีผลเฉพาะกับตัวอย่างที่นำมาทดสอบดังกล่าวไว้ข้างต้นเท่านั้น
(The above results are related only to the tested samples as mentioned in this report.)
- รายงานฉบับนี้จะถือเป็นเอกสารเฉพาะกิจและไม่สามารถนำข้อมูลไปใช้ซ้ำโดยไม่ได้รับความยินยอมเป็นลายลักษณ์อักษรจากบริษัท บีเค เนเจอร์ ทอรัส จำกัด
(This report shall not be reproduced except in full or in part without the written approval of BK NATURE TAURUS CO., LTD.)

PROF Principle Reproducibility On standard First service

ประสิทธิภาพการวิเคราะห์ มีต้นมาตรฐาน บริการอย่างมืออาชีพ

F-P-7.8-01/1 V2, 1 มกราคม 2563



บริษัท บีเค เนเจอร์ ทอรัส จำกัด
BK Nature Taurus Co., Ltd.

ที่อยู่ : 59/586 หมู่ที่ 4 ตำบลกะทู้ อำเภอกะทู้ จังหวัดภูเก็ต 83120 โทร: 076 823855, 062 059 2888, 062 059 4888 โทรสาร: 076 819965
Address: 59/586 Village No.4 Kathu Sub-district, Kathu District, Phuket, 83120 Tel: 076 823855, 062 059 2888, 062 059 4888 Fax: 076 819965
เลขที่ผู้เสียภาษี (Tax ID.): 0836501015613 E-mail: bknature.1@gmail.com

Analysis Report

หน้า (Page) : 2 of 8
หมายเลขรายงาน (Report No.) : พ-1746/67

ชื่อผู้ให้บริการ (Customer)	นิติบุคคลอาคารชุด เอสเซ้นท์ หาดใหญ่
ที่อยู่ (Address)	เลขที่ 1526 ถนนกาญจนาภิเษย ตำบลหาดใหญ่ อำเภอหาดใหญ่ จังหวัดสงขลา 90110 โทร (Tel.): 098 006 4816 โทรสาร (Fax) : -
สถานที่เก็บตัวอย่าง (Sampling Source)	อาคารชุด เอสเซ้นท์ หาดใหญ่ เลขที่ 1526 ถนนกาญจนาภิเษย ตำบลหาดใหญ่ อำเภอหาดใหญ่ จังหวัดสงขลา
วันที่เก็บตัวอย่าง (Sampling Date)	10/12/2024 วิถีเก็บตัวอย่าง (Sampling Method) : Grab sampling
วันที่รับตัวอย่าง (Received Date)	11/12/2024 ผู้เก็บตัวอย่าง (Sampling By) : Mr. Samatpong Pongsindech ⁽¹⁾
วันที่ทดสอบ (Testing Date)	12-15/12/2024
วันที่รายงานผล (Result Date)	18/12/2024

รายการทดสอบ (Parameter)	หน่วย (Unit)	วิธีทดสอบ (Method of Analysis) ⁽¹⁾	ผลการทดสอบ (Result)	มาตรฐาน (Standard) ⁽²⁾
รหัสตัวอย่าง (Analysis No.)			24121V12	24121V13
ชื่อตัวอย่าง (Sample Name)			น้ำก่อนการบำบัด	น้ำหลังการบำบัด
ประเภทตัวอย่าง (Sample Description)			น้ำเสีย	น้ำเสีย
เวลาเก็บตัวอย่าง (Sampling Time)			11.40 น.	11.44 น.
ลักษณะตัวอย่าง (Sample Condition)			เหลืองขุ่น มีตะกอน มีกลิ่น	เหลืองขุ่น มีตะกอน
การจลนศาสตร์ของตะกอน (Settleable Solids) ⁽³⁾⁽⁴⁾	mL/L	Gravimetric part 2540F	0.50	<0.10
โคลีฟอร์มทั้งหมด (Total Coliform) ⁽⁵⁾⁽⁶⁾	MPN/100 mL	Multiple-Tube Fermentation Test part 9221 A - I	2,700	300
ฟีคัลโคลีฟอร์ม (Fecal Coliform) ⁽⁵⁾⁽⁶⁾	MPN/100 mL	Multiple-Tube Fermentation Test part 9221 A - E	400	80.0

รายละเอียดเพิ่มเติม (Additional details) :

[1] Standard Methods for the Examination of Water and Wastewater, APHA, AWWA, WEF 23rd Edition 2017

[2] ประกาศกระทรวงทรัพยากรธรรมชาติและสิ่งแวดล้อม เรื่อง กำหนดมาตรฐานควบคุมการระบายน้ำทิ้งจากอาคารตามประเภทและขนาด พ.ร.บ. 2567

ประกาศในราชกิจจานุเบกษาเล่มที่ 141 ตอนพิเศษ 2334 วันที่ 27 สิงหาคม 2567

[3] Not TISI Accredited

[4] ทดสอบโดยห้องปฏิบัติการทดสอบรับอนุญาต (Analyzed by Subcontractor)

[5] ค่าความไม่แน่นอนในการวัด

[6] Not Department of Industrial Works Accredited

- หมายถึง ไม่ได้ระบบการยอมรับจากผู้ดูแล

ผู้ตรวจรายงาน :

(Analyzed By)

(Mr. Jirapak Madman)

Scientist

(Approved by)

(Mr. Athai Chunsudjoi)

Laboratory Manager

(Approved by)

(Ms. Sapanee Butsuri)

Managing Director

วันที่ (Date) :

18/12/2024

หมายเหตุ (Notes) :

1. รายงานผลการทดสอบฉบับนี้มีผลเฉพาะกับตัวอย่างที่นำมาทดสอบดังกล่าวไว้ข้างต้นเท่านั้น

(The above results are related only to the tested samples as mentioned in this report.)

2. รายงานฉบับนี้จะต้องไม่ถูกทำสำเนาหรือเผยแพร่โดยไม่ได้รับอนุญาตจากบริษัท บีเค เนเจอร์ ทอรัส จำกัด

(This report shall not be reproduced except in full in whole or in part without the written approval of BK NATURE TAURUS CO., LTD.)

PROF Principle Reproducibility On standard First service

บริการวิเคราะห์และทดสอบคุณภาพสิ่งแวดล้อมอย่างมืออาชีพ

F-P-7.8-01/1 V2.1 มกราคม 2563



บริษัท บีเค เนเจอร์ ทอรัส จำกัด
BK Nature Taurus Co., Ltd.

ที่อยู่ : 88/388 หมู่ที่ 4 ตำบลกระบุรี อำเภอกระบุรี จังหวัดภูเก็ต 83120 โทร: 076 625955, 062 059 2008, 062 059 4558 โทรสาร: 076 619985
Address: 88/388 Village No.4 Korbu Sub-district, Korbu District, Phuket, 83120 Tel: 076 625955, 062 059 2008, 062 059 4558 Fax: 076 619985
เลขที่ผู้เสียภาษี (Tax ID.): 08355661013613 E-mail: bknature.1@gmail.com



Analysis Report

หน้า (Page) : 3 of 8

หมายเลขรายงาน (Report No.) : พ-1746/67
หน่วยงานที่ออกรายงาน (Reported by) : บริษัท บีเค เนเจอร์ ทอรัส จำกัด

ชื่อผู้ให้บริการ (Customer) : นิติบุคคลอาคารชุด เอสเซ้นท์ หาดใหญ่
ที่อยู่ (Address) : เลขที่ 1528 ถนนกาญจนาภิเษย ตำบลหาดใหญ่ อำเภอหาดใหญ่ จังหวัดสงขลา 90110
โทร (Tel.) : 099 006 4818 โทรสาร (Fax) : -

สถานที่เก็บตัวอย่าง (Sampling Source) : อาคารชุด เอสเซ้นท์ หาดใหญ่ เลขที่ 1528 ถนนกาญจนาภิเษย ตำบลหาดใหญ่ อำเภอหาดใหญ่ จังหวัดสงขลา
วันที่เก็บตัวอย่าง (Sampling Date) : 10/12/2024
วันที่รับตัวอย่าง (Received Date) : 11/12/2024
วันที่ทดสอบ (Testing Date) : 11-17/12/2024
วันที่รายงานผล (Result Date) : 18/12/2024
ผู้เก็บตัวอย่าง (Sampling By) : Mr. Samkang Pangsirdech
ว-290-9-0005

รายการทดสอบ (Parameter)	หน่วย (Unit)	วิธีทดสอบ (Method of Analysis) ⁽¹⁾	ผลการทดสอบ (Result)	มาตรฐาน (Standard) ⁽²⁾
รหัสตัวอย่าง (Sample No.)			241211/14	
ชื่อตัวอย่าง (Sample Name)			น้ำก้นบ่ออาคารชุด	น้ำทิ้งอาคาร
ประเภทตัวอย่าง (Sample Description)			น้ำเสีย	ประเภท ก
เวลาเก็บตัวอย่าง (Sampling Time)			11.50 น.	
ลักษณะตัวอย่าง (Sample Condition)			เหลืองใส มีตะกอน	
กรด-เบส (pH) at 25 °C	-	Electrometric Method part 4500-H ⁺ B	7.2	5.0-9.0
บีโอดี (BOD)	mg/L	Azide Modification part 4500-O ₂ C/ 5-Days BOD Test part 5210B	1.9 ⁽³⁾	≤20
ของแข็งแขวนลอยทั้งหมด (Total Suspended Solids)	mg/L	Dried at 103 -105 °C part 2540D	5.4 ⁽³⁾	≤50
ของแข็งละลายน้ำทั้งหมด (Total Dissolved Solids)	mg/L	Dried at 180 °C part 2540C	306	≤1,000
ไนโตรเจน ทีเคเอ็น (Nitrogen, TKN)	mg/L	Macro-Kjeldahl part 4500-N _{org} B	0.56 ⁽³⁾	≤35
ซัลไฟด์ (Sulfide) ⁽³⁾⁽⁴⁾	mg/L	Iodometric part 4500-S ²⁻ F	<1.0	≤1.0
ไขมันและน้ำมัน (Fat, Oil & Grease) ⁽³⁾⁽⁵⁾	mg/L	Partition & Gravimetric part 5520B	<0.33	≤20

ข้อมูลเพิ่มเติม (Additional details) :

[1] Standard Methods for the Examination of Water and Wastewater, APHA, AWWA, WEF 23rd Edition 2017

[2] ประกาศกระทรวงทรัพยากรธรรมชาติและสิ่งแวดล้อม เรื่อง กำหนดมาตรฐานควบคุมการระบายน้ำทิ้งจากอาคารบางประเภทและบางขนาด พ.ศ.2567

ประกาศในราชกิจจานุเบกษาเล่มที่ 141 ตอนพิเศษ 2354 วันที่ 27 สิงหาคม 2567

[3] Not TISI Accredited

[4] ทดสอบโดยห้องปฏิบัติการทดสอบรับเหมาจ้าง (Analyzed by Subcontractor)

[5] ค่าความไม่แน่นอนในการวัด

[6] Not Department of Industrial Works Accredited

***Certificated ISO 9001:2015 - pH, BOD, TSS, TDS, TKN

ผู้ตรวจวิเคราะห์ :

(Analyzed By) (Mr. Jeradik Madman)
7-290-9-0001
Scientist

(Approved by) (Mr. Atthai Chunsudjai)
7-290-9-0001
Laboratory Manager

(Approved by) (Mr. Boonwanee Butsuri)
Managing Director

วันที่ (Date) : 18/12/2024

หมายเหตุ (Notes) :

- รายงานผลการทดสอบฉบับนี้ มีผลเฉพาะกับตัวอย่างที่นำมาทดสอบดังที่กล่าวไว้ข้างต้นเท่านั้น
(The above results are related only to the tested samples as mentioned in this report.)
- รายงานฉบับนี้ จะยังคงมีอยู่ทั้งในส่วนเฉพาะหรือบางส่วนที่ออกมาก่อนหน้าไปใช้โดยฉบับใดฉบับหนึ่งโดยไม่ได้รับความยินยอมเป็นลายลักษณ์อักษรจากบริษัท บีเค เนเจอร์ ทอรัส จำกัด
(This report shall not be reproduced except in full or in part without the written approval of BK NATURE TAURUS CO., LTD.)

PROF Principle Reproducibility On standard First service

ประสิทธิภาพการทดสอบที่รวดเร็ว มีคุณภาพสูง บริการอย่างมืออาชีพ

F-P-7.8-D/V1 V2.1 มกราคม 2563



บริษัท บีเค เนเจอร์ ทอรัส จำกัด

BK Nature Taurus Co., Ltd.

ที่อยู่ : 58/385 หมู่ที่ 4 ตำบลกะลุวอ อำเภอเมือง จังหวัดภูเก็ต 83120 โทร: 076 825955, 062 059 2888, 062 059 4888 โทรสาร: 076 819065

Address: 58/385 Village No.4 Kathu Sub-district, Kathu District, Phuket, 83120 Tel: 076 825955, 062 059 2888, 062 059 4888 Fax: 076 819065

เลขที่บัญชีภาษี (Tax ID.): 0-535561013613 E-mail: bknature1@gmail.com

Analysis Report

หน้า (Page) : 4 of 8
หมายเลขรายงาน (Report No.) : W-1746/57

ชื่อผู้ให้บริการ (Customer)	: นิติบุคคลอาคารชุด เอสเซ้นท์ หาดใหญ่
ที่อยู่ (Address)	: เลขที่ 1225 ถนนกาญจนาภิเษย ตำบลหาดใหญ่ อำเภอหาดใหญ่ จังหวัดสงขลา 90110 โทร (Tel.) : 099 006 4816 โทรสาร (Fax) : -
สถานที่เก็บตัวอย่าง (Sampling Source)	: อาคารชุด เอสเซ้นท์ หาดใหญ่ เลขที่ 1225 ถนนกาญจนาภิเษย ตำบลหาดใหญ่ อำเภอหาดใหญ่ จังหวัดสงขลา
วันที่เก็บตัวอย่าง (Sampling Date)	: 10/12/2024
วันที่รับตัวอย่าง (Received Date)	: 11/12/2024
วันที่ทดสอบ (Testing Date)	: 12-13/12/2024
วันที่รายงานผล (Result Date)	: 18/12/2024
วิธีเก็บตัวอย่าง (Sampling Method)	: Grab sampling
ผู้เก็บตัวอย่าง (Sampling By)	: Mr. Samakpong Pengsrirodech ⁽²⁾

รายการทดสอบ (Parameter)	หน่วย (Unit)	วิธีทดสอบ (Method of Analysis) ⁽¹⁾	ผลการทดสอบ (Result)	มาตรฐาน (Standard) ⁽²⁾
จำนวนตัวอย่าง (Analysis No.)			241211/14	
ชื่อตัวอย่าง (Sample Name)			น้ำก่อนบำบัดจากถังแยกไขมัน	น้ำทิ้งอาคาร
ประเภทตัวอย่าง (Sample Description)			น้ำเสีย	ประเภท ก
เวลาเก็บตัวอย่าง (Sampling Time)			11.50 น.	
ลักษณะตัวอย่าง (Sample Condition)			เหลืองใส มีตะกอน	
การเจือจางตัวอย่าง (Settleable Solids) ⁽³⁾⁽⁴⁾	mL	Gravimetric part 2540F	<0.10	-
โคลีฟอร์มทั้งหมด (Total Coliform) ⁽⁵⁾⁽⁶⁾	MPN/100 mL	Multiple-Tube Fermentation Test part 9221 A - E	100	-
ฟิเคิลโคลีฟอร์ม (Fecal Coliform) ⁽⁵⁾⁽⁶⁾	MPN/100 mL	Multiple-Tube Fermentation Test part 9221 A - E	10.0	-

รายละเอียดเพิ่มเติม (Additional details) :

[1] Standard Methods for the Examination of Water and Wastewater, APHA, AWWA, WEF 23rd Edition 2017

[2] ประกาศกระทรวงทรัพยากรธรรมชาติและสิ่งแวดล้อม เรื่อง กำหนดมาตรฐานควบคุมการระบายน้ำทิ้งจากอาคารบางประเภทและบางชนิด พ.ศ.2567

ประกาศในราชกิจจานุเบกษาเล่มที่ 141 ตอนพิเศษ 233 ง วันที่ 27 สิงหาคม 2567

[3] Not TISI Accredited

[4] ทดสอบโดยห้องปฏิบัติการทดสอบรับเหมาจ้าง (Analyzed by Subcontractor)

[5] ค่าความไม่แน่นอนในการวัด

[6] Not Department of Industrial Works Accredited

- หมายถึง ไม่ให้ระบุเกณฑ์การยอมรับสูงสุด

ผู้ตรวจวิเคราะห์ :

(Analyzed By)

(Mr. Jersak Madman)
Scientist

(Approved by)

(Mr. Athic Chansudjai)
Laboratory Manager

(Approved by)

(Ms. Sawanee Butsuri)
Managing Director

วันที่ (Date) :

18/12/2024

หมายเหตุ (Notes) :

1. รายงานผลการทดสอบฉบับนี้มีผลเฉพาะกับตัวอย่างที่นำมาทดสอบดังกล่าวไว้ข้างต้นเท่านั้น

(The above results are related only to the tested samples as mentioned in this report.)

2. รายงานฉบับนี้จะต้องไม่ถูกทำสำเนาเฉพาะกิจบางส่วนยกเว้นการนำไปใช้เพื่อฉบับโดยไม่ได้รับความยินยอมเป็นลายลักษณ์อักษรจากบริษัท บีเค เนเจอร์ ทอรัส จำกัด

(This report shall not be reproduced except in full in whole or in part without the written approval of BK NATURE TAURUS CO., LTD.)

PROF Principle Reproducibility On standard First service

บริษัท บีเค เนเจอร์ ทอรัส จำกัด มีสำนักงานใหญ่ที่หาดใหญ่

F-P-7.8-017 V2, 1 มกราคม 2563



บริษัท บีเค เนเจอร์ ทอรัส จำกัด
BK Nature Taurus Co., Ltd.

ที่อยู่ : 59/588 หมู่ที่ 4 ตำบลกะลุวอ อำเภอเมือง จังหวัดน่าน 55120 โทร: 076 623955, 062 059 2888, 062 059 4888 โทรสาร: 076 619985
Address: 59/588 Village No.4 Kathu Sub-District, Kathu District, Phuket, 83120 Tel: 076 623955, 062 059 2888, 062 059 4888 Fax: 076 619985
เลขที่ผู้เสียภาษี (Tax ID.): 0855561015613 E-mail: bknature.1@gmail.com

Analysis Report

หน้า (Page) : 5 of 6

หมายเลขรายงาน (Report No.) : W-1746/57
ทะเบียนกิจบริษัทการวิเคราะห์ เลขที่ ร-220

ชื่อผู้ให้บริการ (Customer)	: นิติบุคคลอาคารชุด เอสเซ้นท์ หาดใหญ่		ทะเบียนแจ้งปฏิบัติการวิเคราะห์ เลขที่ 9-220
ที่อยู่ (Address)	: เลขที่ 1526 ถนนกาญจนาภิเษย ตำบลหาดใหญ่ อำเภอหาดใหญ่ จังหวัดสงขลา 90110 โทร (Tel.) : 099 006 4816 โทรสาร (Fax) : -		
สถานที่เก็บตัวอย่าง (Sampling Source)	: อาคารชุด เอสเซ้นท์ หาดใหญ่ เลขที่ 1526 ถนนกาญจนาภิเษย ตำบลหาดใหญ่ อำเภอหาดใหญ่ จังหวัดสงขลา		
วันที่เก็บตัวอย่าง (Sampling Date)	: 10/12/2024	วิธีการเก็บตัวอย่าง (Sampling Method) : Grab sampling	
วันที่รับตัวอย่าง (Received Date)	: 11/12/2024	ผู้เก็บตัวอย่าง (Sampling By) : Mr. Samatpong Pongsirirach ⁽²⁾	
วันที่ทดสอบ (Testing Date)	: 12/12/2024		
วันที่รายงานผล (Result Date)	: 15/12/2024	9-220-9-0005	

รายการทดสอบ (Parameter)	หน่วย (Unit)	วิธีทดสอบ (Method of Analysis) ^[1]	ผลการทดสอบ (Result)	มาตรฐาน (Standard) ^[2]
จุดวิเคราะห์ (Analysis No.)			24121U15	
ชื่อตัวอย่าง (Sample Name)			น้ำใช้	
ประเภทตัวอย่าง (Sample Description)			น้ำ ^[3]	น้ำประปาส่วนภูมิภาค
เวลาเก็บตัวอย่าง (Sampling Time)			11.54 น.	
ลักษณะตัวอย่าง (Sample Condition)			ใส	
ของแข็งที่ละลายได้ทั้งหมด (Total Dissolved Solids) ^[3]	mg/L	Dried at 180 °C part 2540C	112	≤600

รายละเอียดเพิ่มเติม (Additional details) :

[1] Standard Methods for the Examination of Water and Wastewater, APHA, AWWA, WEF 23rd Edition 2017

[2] มาตรฐานคุณภาพน้ำประปาของการประปาส่วนภูมิภาค ตามคำแนะนำขององค์การอนามัยโลก (WHO) ปี 2011

[3] Not TSI Accredited

[4] ทดสอบโดยห้องปฏิบัติการทดสอบรับเหมาจ้าง (Analyzed by Subcontractor)

[5] ค่าความไม่แน่นอนในการวัด

[6] Not Department of Industrial Works Accredited

***Certificated ISO 9001:2015 - TDS

ผู้วิเคราะห์รายงาน :

(Analyzed By)

(Mr. Jorast Madman)

(Approved by)

(Mr. Atth Chunsudjai)

(Approved by)

(Ms. Saowadee Butsuri)

9-220-9-0001

Scientist

9-220-9-0001

Laboratory Manager

วันที่ (Date) :

15/12/2024

Managing Director

หมายเหตุ (Notes) :

1. รายงานผลการทดสอบฉบับนี้เกี่ยวข้องกับตัวอย่างที่นำมาทดสอบดังกล่าวไว้ข้างต้นเท่านั้น

(The above results are related only to the tested samples as mentioned in this report.)

2. รายงานฉบับนี้จะส่งให้อีกทั้งฝ่ายและหน่วยงานที่เกี่ยวข้องกับการนำไปใช้ทั้งฉบับโดยไม่ได้รับความยินยอมเป็นลายลักษณ์อักษรจากบริษัท บีเค เนเจอร์ ทอรัส จำกัด

(This report shall not be reproduced except in full in whole or in part without the written approval of BK NATURE TAURUS CO., LTD.)

PROF Principles Reproducibility On standard First service

ประสิทธิภาพตามหลักวิชาการ โดยมีมาตรฐาน บริการอย่างมืออาชีพ

F-P-7.8-02/1 V2, 1 มกราคม 2563



บริษัท บีเค เนเจอร์ ทอรัส จำกัด

BK Nature Taurus Co., Ltd.

ที่อยู่ : 50/386 หมู่ที่ 4 ตำบลกะลุวอ อำเภอเมือง จังหวัดปัตตานี 95120 โทร: 076 823955, 082 059 2888, 082 059 4888 โทรสาร: 076 819805

Address: 50/386 Village No.4 Kothu Sub-district, Kothu District, Phuket, 95120 Tel: 076 823955, 082 059 2888, 082 059 4888 Fax: 076 819805

เลขที่ผู้เสียภาษี (Tax ID.): 0-855667013613 E-mail: binature.t@gmail.com

Analysis Report

หน้า (Page) : 6 of 6

หมายเลขรายงาน (Report No.) : W-1746/87

ชื่อผู้ให้บริการ (Customer) : นิติบุคคลอาคารชุด เอสเซ้นท์ หาดใหญ่
ที่อยู่ (Address) : เลขที่ 1526 ถนนกาญจนาภิเษย ตำบลหาดใหญ่ อำเภอหาดใหญ่ จังหวัดสงขลา 90110
โทร (Tel.) : 099 006 4816 โทรสาร (Fax) : -

สถานที่เก็บตัวอย่าง (Sampling Source) : อาคารชุด เอสเซ้นท์ หาดใหญ่ เลขที่ 1526 ถนนกาญจนาภิเษย ตำบลหาดใหญ่ อำเภอหาดใหญ่ จังหวัดสงขลา
วันที่เก็บตัวอย่าง (Sampling Date) : 10/12/2024
วันที่รับตัวอย่าง (Received Date) : 11/12/2024
วันที่ทดสอบ (Testing Date) : 12-13/12/2024
วันที่รายงานผล (Result Date) : 18/12/2024
วิธีเก็บตัวอย่าง (Sampling Method) : Grab sampling
ผู้เก็บตัวอย่าง (Sampling By) : Mr. Samkeng Pongsindach (1)

รายการทดสอบ (Parameter)	หน่วย (Unit)	วิธีทดสอบ (Method of Analysis) (2)	ผลการทดสอบ (Result)	มาตรฐาน (Standard) (3)
รหัสตัวอย่าง (Analysis No.)			241211/16	241211/17
ชื่อตัวอย่าง (Sample Name)			น้ำเสาะว่ายนํ้า (จุดเก็บส่วนลึก)	น้ำเสาะว่ายนํ้า (จุดเก็บส่วนตื้น)
ประเภทตัวอย่าง (Sample Description)			น้ำ	น้ำ
เวลาเก็บตัวอย่าง (Sampling Time)			11.52 น.	11.52 น.
ลักษณะตัวอย่าง (Sample Condition)			ใส	ใส
โคลิฟอร์มทั้งหมด (Total Coliform) (3)(4)	MPN/100 mL	Multiple-Tube Fermentation Test part 9221 A - E	<2.0	<2.0
โคลิฟอร์มอุจจาระ (Fecal Coliform) (3)(5)	MPN/100 mL	Multiple-Tube Fermentation Test part 9221 A - E	<2.0	<2.0

รายละเอียดเพิ่มเติม (Additional details) :

[1] Standard Methods for the Examination of Water and Wastewater, APHA, AWWA, WEF 23rd Edition 2017

[2] คำนวณน้ำหนักของผลการทดสอบโดยวิธี 1 หรือ การควบคุมการปนเปื้อนจากการเสาะว่ายนํ้า หรือกิจกรรมอื่น ๆ ในพื้นที่เดียวกัน

[3] Not TSI Accredited

[4] ผลทดสอบโดยผู้ปฏิบัติการทดสอบรับเหมาจ้าง (Analyzed by Subcontractor)

[5] ค่าความไม่แน่นอนในการวัด

[6] Not Department of Industrial Works Accredited

<2.0 หมายถึง NOT Detected

ผู้ดำเนินการงาน :

(Analyzed By)

(Mr. Jerasak Madman)

Scientist

(Approved by)

(Mr. Atch Chunsudjai)

Laboratory Manager

(Approved by)

(Ms. Sittawadee Butsun)

Managing Director

วันที่ (Date) :

18/12/2024

หมายเหตุ (Notes) :

1. รายงานผลการทดสอบฉบับนี้มีผลเฉพาะกับตัวอย่างที่นำมาทดสอบดังกล่าวไว้ข้างต้นเท่านั้น

(The above results are related only to the tested samples as mentioned in this report.)

2. รายงานฉบับนี้จะต้องไม่ถูกทำสำเนาหรือเผยแพร่บางส่วนยกเว้นการนำไปใช้ทดสอบโดยไม่ได้รับความยินยอมเป็นลายลักษณ์อักษรจากบริษัท บีเค เนเจอร์ ทอรัส จำกัด

(This report shall not be reproduced except in full in whole or in part without the written approval of BK NATURE TAURUS CO., LTD.)

PROF Principle Reproducibility On standard First service

ปัจจัยที่เอื้อต่อการผลิตคือการยึดมั่นมาตรฐาน บริการอย่างมืออาชีพ

...End...

F-P-7.8-017 V2.1 มกราคม 2563

รายงานผลค่าน้ำส่งตรวจประจำ กรกฎาคม - ธันวาคม พ.ศ. 2567

HAT															
วัน เดือน ปี	สถิติและข้อมูลที่เกี่ยวข้องจากแหล่งกำเนิดมลพิษ														ลายมือชื่อผู้บันทึก
	ปริมาณการใช้ไฟฟ้าของระบบบำบัดน้ำเสีย (หน่วย)	ปริมาณน้ำใช้ในทุกกิจกรรมของแหล่งกำเนิดมลพิษ (ลบ.ม.)	ปริมาณน้ำใช้ในทุกกิจกรรมของแหล่งกำเนิดมลพิษ (ลบ.ม.)	การระบายน้ำทิ้งจากระบบบำบัดน้ำเสีย (ระบาย/ไม่ระบาย)	ปริมาณสารเคมีหรือชีวภาพที่ใช้ (ชื่อปริมาณสูตรหรือสัญลักษณ์)	การทำงานของระบบบำบัดน้ำเสีย							ปริมาณตะกอนส่วนเกินที่เกิดขึ้นจากระบบบำบัดน้ำเสียที่นำไปกำจัด (ลบ.ม.)	ปัญหาอุปสรรคและแนวทางแก้ไข	
						ระบบบำบัดน้ำเสีย (ปกติ/ผิดปกติ)	เครื่องสูบน้ำ (ปกติ/ผิดปกติ)	เครื่องเติมอากาศ (ปกติ/ผิดปกติ)	เครื่องกวนผสมน้ำเสีย (ปกติ/ผิดปกติ)	เครื่องกวนผสมสารเคมี (ปกติ/ผิดปกติ)	เครื่องสูบน้ำตะกอน (ปกติ/ผิดปกติ)	อื่นๆ (ระบุ) (ปกติ/ผิดปกติ)			
01/12/2024	8263	20	16	ระบาย	ไม่ได้ใช้	ปกติ	ปกติ	ปกติ	ไม่มี	ไม่มี	ปกติ	ปกติ	ยังไม่สูบล	ไม่มี	พบผิดปกติ
02/12/2024	8283	20	16	ระบาย	ไม่ได้ใช้	ปกติ	ปกติ	ปกติ	ไม่มี	ไม่มี	ปกติ	ปกติ	ยังไม่สูบล	ไม่มี	พบผิดปกติ
03/12/2024	8305	22	17.6	ระบาย	ไม่ได้ใช้	ปกติ	ปกติ	ปกติ	ไม่มี	ไม่มี	ปกติ	ปกติ	ยังไม่สูบล	ไม่มี	พบผิดปกติ
04/12/2024	8330	25	20	ระบาย	ไม่ได้ใช้	ปกติ	ปกติ	ปกติ	ไม่มี	ไม่มี	ปกติ	ปกติ	ยังไม่สูบล	ไม่มี	พบผิดปกติ
05/12/2024	8348	18	14.4	ระบาย	ไม่ได้ใช้	ปกติ	ปกติ	ปกติ	ไม่มี	ไม่มี	ปกติ	ปกติ	ยังไม่สูบล	ไม่มี	พบผิดปกติ
06/12/2024	8365	17	13.6	ระบาย	ไม่ได้ใช้	ปกติ	ปกติ	ปกติ	ไม่มี	ไม่มี	ปกติ	ปกติ	ยังไม่สูบล	ไม่มี	พบผิดปกติ
07/12/2024	8395	30	24	ระบาย	ไม่ได้ใช้	ปกติ	ปกติ	ปกติ	ไม่มี	ไม่มี	ปกติ	ปกติ	ยังไม่สูบล	ไม่มี	พบผิดปกติ
08/12/2024	8419	24	19.2	ระบาย	ไม่ได้ใช้	ปกติ	ปกติ	ปกติ	ไม่มี	ไม่มี	ปกติ	ปกติ	ยังไม่สูบล	ไม่มี	พบผิดปกติ
09/12/2024	8441	22	17.6	ระบาย	ไม่ได้ใช้	ปกติ	ปกติ	ปกติ	ไม่มี	ไม่มี	ปกติ	ปกติ	ยังไม่สูบล	ไม่มี	พบผิดปกติ
10/12/2024	8464	23	18.4	ระบาย	ไม่ได้ใช้	ปกติ	ปกติ	ปกติ	ไม่มี	ไม่มี	ปกติ	ปกติ	ยังไม่สูบล	ไม่มี	พบผิดปกติ
11/12/2024	8487	23	18.4	ระบาย	ไม่ได้ใช้	ปกติ	ปกติ	ปกติ	ไม่มี	ไม่มี	ปกติ	ปกติ	ยังไม่สูบล	ไม่มี	พบผิดปกติ
12/12/2024	8510	23	18.4	ระบาย	ไม่ได้ใช้	ปกติ	ปกติ	ปกติ	ไม่มี	ไม่มี	ปกติ	ปกติ	ยังไม่สูบล	ไม่มี	พบผิดปกติ
13/12/2024	8533	23	18.4	ระบาย	ไม่ได้ใช้	ปกติ	ปกติ	ปกติ	ไม่มี	ไม่มี	ปกติ	ปกติ	ยังไม่สูบล	ไม่มี	พบผิดปกติ
14/12/2024	8561	28	22.4	ระบาย	ไม่ได้ใช้	ปกติ	ปกติ	ปกติ	ไม่มี	ไม่มี	ปกติ	ปกติ	ยังไม่สูบล	ไม่มี	พบผิดปกติ
15/12/2024	8589	28	22.4	ระบาย	ไม่ได้ใช้	ปกติ	ปกติ	ปกติ	ไม่มี	ไม่มี	ปกติ	ปกติ	ยังไม่สูบล	ไม่มี	พบผิดปกติ
16/12/2024	8610	21	16.8	ระบาย	ไม่ได้ใช้	ปกติ	ปกติ	ปกติ	ไม่มี	ไม่มี	ปกติ	ปกติ	ยังไม่สูบล	ไม่มี	พบผิดปกติ
17/12/2024	8627	17	13.6	ระบาย	ไม่ได้ใช้	ปกติ	ปกติ	ปกติ	ไม่มี	ไม่มี	ปกติ	ปกติ	ยังไม่สูบล	ไม่มี	พบผิดปกติ
18/12/2024	8649	22	17.6	ระบาย	ไม่ได้ใช้	ปกติ	ปกติ	ปกติ	ไม่มี	ไม่มี	ปกติ	ปกติ	ยังไม่สูบล	ไม่มี	พบผิดปกติ
19/12/2024	8673	24	19.2	ระบาย	ไม่ได้ใช้	ปกติ	ปกติ	ปกติ	ไม่มี	ไม่มี	ปกติ	ปกติ	ยังไม่สูบล	ไม่มี	พบผิดปกติ
20/12/2024	8701	28	22.4	ระบาย	ไม่ได้ใช้	ปกติ	ปกติ	ปกติ	ไม่มี	ไม่มี	ปกติ	ปกติ	ยังไม่สูบล	ไม่มี	พบผิดปกติ
21/12/2024	8725	24	19.2	ระบาย	ไม่ได้ใช้	ปกติ	ปกติ	ปกติ	ไม่มี	ไม่มี	ปกติ	ปกติ	ยังไม่สูบล	ไม่มี	พบผิดปกติ
22/12/2024	8746	21	16.8	ระบาย	ไม่ได้ใช้	ปกติ	ปกติ	ปกติ	ไม่มี	ไม่มี	ปกติ	ปกติ	ยังไม่สูบล	ไม่มี	พบผิดปกติ
23/12/2024	8860	114	91.2	ระบาย	ไม่ได้ใช้	ปกติ	ปกติ	ปกติ	ไม่มี	ไม่มี	ปกติ	ปกติ	ยังไม่สูบล	ไม่มี	พบผิดปกติ
24/12/2024	8889	29	23.2	ระบาย	ไม่ได้ใช้	ปกติ	ปกติ	ปกติ	ไม่มี	ไม่มี	ปกติ	ปกติ	ยังไม่สูบล	ไม่มี	พบผิดปกติ
25/12/2024	8909	20	16	ระบาย	ไม่ได้ใช้	ปกติ	ปกติ	ปกติ	ไม่มี	ไม่มี	ปกติ	ปกติ	ยังไม่สูบล	ไม่มี	พบผิดปกติ
26/12/2024	8939	30	24	ระบาย	ไม่ได้ใช้	ปกติ	ปกติ	ปกติ	ไม่มี	ไม่มี	ปกติ	ปกติ	ยังไม่สูบล	ไม่มี	พบผิดปกติ
27/12/2024	8959	20	16	ระบาย	ไม่ได้ใช้	ปกติ	ปกติ	ปกติ	ไม่มี	ไม่มี	ปกติ	ปกติ	ยังไม่สูบล	ไม่มี	พบผิดปกติ
28/12/2024	8982	23	18.4	ระบาย	ไม่ได้ใช้	ปกติ	ปกติ	ปกติ	ไม่มี	ไม่มี	ปกติ	ปกติ	ยังไม่สูบล	ไม่มี	พบผิดปกติ
29/12/2024	9005	23	18.4	ระบาย	ไม่ได้ใช้	ปกติ	ปกติ	ปกติ	ไม่มี	ไม่มี	ปกติ	ปกติ	ยังไม่สูบล	ไม่มี	พบผิดปกติ
30/12/2024	9023	18	14.4	ระบาย	ไม่ได้ใช้	ปกติ	ปกติ	ปกติ	ไม่มี	ไม่มี	ปกติ	ปกติ	ยังไม่สูบล	ไม่มี	พบผิดปกติ
31/12/2024	9043	20	16	ระบาย	ไม่ได้ใช้	ปกติ	ปกติ	ปกติ	ไม่มี	ไม่มี	ปกติ	ปกติ	ยังไม่สูบล	ไม่มี	พบผิดปกติ
รวม	780	790	624												



บรรยายการปฏิบัติงาน

- ระบบบำบัดน้ำเสีย การระบายสู่แหล่งรองรับน้ำทิ้งรางระบายน้ำเทศบาล

แบบ ทส. ๑

แบบบันทึกรายละเอียดของสถิติและข้อมูลซึ่งแสดงผลการทำงานของระบบบำบัดน้ำเสีย
ของแหล่งกำเนิดมลพิษ
โครงการ ESCENT HYI

แหล่งกำเนิดมลพิษ ตั้งอยู่เลขที่ 1526 หมู่ที่ - ซอย - ถนน กาญจนวณิชย์
แขวง/ตำบล หาดใหญ่ เขต/อำเภอ เมืองหาดใหญ่ จังหวัด สงขลา โทรศัพท์ 081-1488466
โทรสาร - มีนิติบุคคลอาคารชุดเอสเซนต์หาดใหญ่ เป็นเจ้าของหรือผู้ครอบครองแหล่งกำเนิด
มลพิษ ประกอบกิจการประเภท ห้องชุดพักอาศัยเท่านั้น
ใบอนุญาตเลขที่ (ถ้ามี)1/2566.....
ออกให้โดยสำนักงานกรมที่ดิน.....
หมดอายุ

หมายเหตุ ๑. ให้กรอกสถิติและข้อมูลเฉพาะในกรณีที่มีสถิติและข้อมูลนั้น ๆ ในแต่ละวัน

๒. ในกรณีระบบบำบัดน้ำเสียที่มีการติดตั้งเครื่องตรวจวัดคุณภาพน้ำทั้งแบบอัตโนมัติ ให้แนบผลการตรวจวัดคุณภาพน้ำทั้งทุกวันแยกตามพารามิเตอร์ที่ตรวจวัด และทำการสรุปผลเป็นสถิติและข้อมูลรายเดือน

ขอรับรองว่าการบันทึกสถิติและข้อมูลตามตารางข้างต้นถูกต้องทุกประการ

.....นิติบุคคลอาคารชุด เอสเซ้นท์หาดใหญ่.. เจ้าของหรือผู้ครอบครองแหล่งกำเนิดมลพิษ

(.....นิติบุคคลอาคารชุด เอสเซ้นท์หาดใหญ่.....)

.....พรศักดิ์ดา แซ่เฮ้า..... ผู้ควบคุมระบบบำบัดน้ำเสีย

(.....พรศักดิ์ดา แซ่เฮ้า.....)

ใบอนุญาตเลขที่1/2566..... หมดอายุไม่มีหมดอายุ.....

ออกให้โดยสำนักงานกรมที่ดิน.....

.....ผู้รับจ้างให้บริการบำบัดน้ำเสีย

(.....)

ใบอนุญาตเลขที่ หมดอายุ

ออกให้โดย

วัน เดือน ปี	สถิติและข้อมูลที่ได้รับจากแหล่งกำเนิดมลพิษ													ลายมือชื่อ ผู้บันทึก	
	ปริมาณ การใช้ไฟฟ้า ของระบบ บำบัด น้ำเสีย (หน่วย)	ปริมาณ น้ำใช้ ในกิจกรรม ของ แหล่งกำเนิด มลพิษ (ลบ.ม.)	ปริมาณ น้ำเสีย ที่เข้า ระบบ บำบัดน้ำ เสีย (ลบ.ม.)	การระบาย น้ำทิ้งจาก ระบบบำบัด น้ำเสีย (ระบาย/ ไม่ระบาย)	ปริมาณ สารเคมีหรือ สารสกัด ชีวภาพที่ใช้ (ชื่อ/ปริมาณ) (ลิตรหรือ กิโลกรัม)	การทำงานของระบบบำบัดน้ำเสีย							ปริมาณ ตะกอน ส่วนเกิน ที่เกิดขึ้นจาก ระบบบำบัด น้ำเสียที่นำไป กำจัด (ลบ.ม.)		ปัญหา อุปสรรค และแนวทาง แก้ไข
						ระบบบำบัด น้ำเสีย (ปกติ/ผิดปกติ)	เครื่องสูบน้ำ (ปกติ/ผิดปกติ)	เครื่องเติมอากาศ (ปกติ/ผิดปกติ)	เครื่องกวน/ ผสมน้ำเสีย (ปกติ/ผิดปกติ)	เครื่องกวน/ ผสมสารเคมี (ปกติ/ผิดปกติ)	เครื่องสูบลบ ตะกอน (ปกติ/ ผิดปกติ)	อื่น ๆ (ระบุ) (ปกติ/ ผิดปกติ)			
01/11/2024	7542	17	13.6	ระบาย	ไม่ได้ใช้	ปกติ	ปกติ	ปกติ	ไม่มี	ไม่มี	ปกติ	ปกติ	ยังไม่สูบ	ไม่มี	พรศักดิ์ดา
02/11/2024	7568	26	20.8	ระบาย	ไม่ได้ใช้	ปกติ	ปกติ	ปกติ	ไม่มี	ไม่มี	ปกติ	ปกติ	ยังไม่สูบ	ไม่มี	พรศักดิ์ดา
03/11/2024	7595	27	21.6	ระบาย	ไม่ได้ใช้	ปกติ	ปกติ	ปกติ	ไม่มี	ไม่มี	ปกติ	ปกติ	ยังไม่สูบ	ไม่มี	พรศักดิ์ดา
04/11/2024	7620	25	20	ระบาย	ไม่ได้ใช้	ปกติ	ปกติ	ปกติ	ไม่มี	ไม่มี	ปกติ	ปกติ	ยังไม่สูบ	ไม่มี	พรศักดิ์ดา
05/11/2024	7643	23	18.4	ระบาย	ไม่ได้ใช้	ปกติ	ปกติ	ปกติ	ไม่มี	ไม่มี	ปกติ	ปกติ	ยังไม่สูบ	ไม่มี	พรศักดิ์ดา
06/11/2024	7666	23	18.4	ระบาย	ไม่ได้ใช้	ปกติ	ปกติ	ปกติ	ไม่มี	ไม่มี	ปกติ	ปกติ	ยังไม่สูบ	ไม่มี	พรศักดิ์ดา
07/11/2024	7689	23	18.4	ระบาย	ไม่ได้ใช้	ปกติ	ปกติ	ปกติ	ไม่มี	ไม่มี	ปกติ	ปกติ	ยังไม่สูบ	ไม่มี	พรศักดิ์ดา
08/11/2024	7709	20	16	ระบาย	ไม่ได้ใช้	ปกติ	ปกติ	ปกติ	ไม่มี	ไม่มี	ปกติ	ปกติ	ยังไม่สูบ	ไม่มี	พรศักดิ์ดา
09/11/2024	7731	22	17.6	ระบาย	ไม่ได้ใช้	ปกติ	ปกติ	ปกติ	ไม่มี	ไม่มี	ปกติ	ปกติ	ยังไม่สูบ	ไม่มี	พรศักดิ์ดา
10/11/2024	7762	31	24.8	ระบาย	ไม่ได้ใช้	ปกติ	ปกติ	ปกติ	ไม่มี	ไม่มี	ปกติ	ปกติ	ยังไม่สูบ	ไม่มี	พรศักดิ์ดา
11/11/2024	7784	22	17.6	ระบาย	ไม่ได้ใช้	ปกติ	ปกติ	ปกติ	ไม่มี	ไม่มี	ปกติ	ปกติ	ยังไม่สูบ	ไม่มี	พรศักดิ์ดา
12/11/2024	7809	25	20	ระบาย	ไม่ได้ใช้	ปกติ	ปกติ	ปกติ	ไม่มี	ไม่มี	ปกติ	ปกติ	ยังไม่สูบ	ไม่มี	พรศักดิ์ดา
13/11/2024	7836	27	21.6	ระบาย	ไม่ได้ใช้	ปกติ	ปกติ	ปกติ	ไม่มี	ไม่มี	ปกติ	ปกติ	ยังไม่สูบ	ไม่มี	พรศักดิ์ดา
14/11/2024	7858	22	17.6	ระบาย	ไม่ได้ใช้	ปกติ	ปกติ	ปกติ	ไม่มี	ไม่มี	ปกติ	ปกติ	ยังไม่สูบ	ไม่มี	พรศักดิ์ดา
15/11/2024	7879	21	16.8	ระบาย	ไม่ได้ใช้	ปกติ	ปกติ	ปกติ	ไม่มี	ไม่มี	ปกติ	ปกติ	ยังไม่สูบ	ไม่มี	พรศักดิ์ดา
16/11/2024	7903	24	19.2	ระบาย	ไม่ได้ใช้	ปกติ	ปกติ	ปกติ	ไม่มี	ไม่มี	ปกติ	ปกติ	ยังไม่สูบ	ไม่มี	พรศักดิ์ดา

วัน เดือน ปี	สถิติและข้อมูลพื้นที่เก็บจากแหล่งกำเนิดมลพิษ														ลายมือชื่อ ผู้บันทึก
	ปริมาณ การใช้ไฟฟ้า ของระบบ บำบัด น้ำเสีย (หน่วย)	ปริมาณ น้ำใช้ ในทุกกิจกรรม ของ แหล่งกำเนิด มลพิษ (ลบ.ม.)	ปริมาณ น้ำเสีย ที่เข้า ระบบ บำบัดน้ำ เสีย (ลบ.ม.)	การระบาย น้ำทิ้งจาก ระบบบำบัด น้ำเสีย (ระบาย/ ไม่ระบาย)	ปริมาณ สารเคมีหรือ สารสกัด ชีวภาพที่ใช้ (ชื่อ/ปริมาณ) (ลิตรหรือ กิโลกรัม)	การทำงานของระบบบำบัดน้ำเสีย							ปริมาณ ตะกอน ส่วนเกิน ที่เกิดขึ้นจาก ระบบบำบัด น้ำเสียที่นำไป กำจัด (ลบ.ม.)	ปัญหา อุปสรรค และแนวทาง แก้ไข	
						ระบบบำบัด น้ำเสีย (ปกติ/ผิดปกติ)	เครื่องสูบน้ำ (ปกติ/ผิดปกติ)	เครื่องเติมอากาศ (ปกติ/ผิดปกติ)	เครื่องกวน/ ผสมน้ำเสีย (ปกติ/ผิดปกติ)	เครื่องกวน/ ผสมสารเคมี (ปกติ/ผิดปกติ)	เครื่องสูบ ตะกอน (ปกติ/ ผิดปกติ)	อื่น ๆ (ระบุ) (ปกติ/ ผิดปกติ)			
17/11/2024	7929	26	20.8	ระบาย	ไม่ได้ใช้	ปกติ	ปกติ	ปกติ	ไม่มี	ไม่มี	ปกติ	ปกติ	ยังไม่สูบ	ไม่มี	พรศักดิ์ดา
18/11/2024	7950	21	16.8	ระบาย	ไม่ได้ใช้	ปกติ	ปกติ	ปกติ	ไม่มี	ไม่มี	ปกติ	ปกติ	ยังไม่สูบ	ไม่มี	พรศักดิ์ดา
19/11/2024	7974	24	19.2	ระบาย	ไม่ได้ใช้	ปกติ	ปกติ	ปกติ	ไม่มี	ไม่มี	ปกติ	ปกติ	ยังไม่สูบ	ไม่มี	พรศักดิ์ดา
20/11/2024	7998	24	19.2	ระบาย	ไม่ได้ใช้	ปกติ	ปกติ	ปกติ	ไม่มี	ไม่มี	ปกติ	ปกติ	ยังไม่สูบ	ไม่มี	พรศักดิ์ดา
21/11/2024	8023	25	20	ระบาย	ไม่ได้ใช้	ปกติ	ปกติ	ปกติ	ไม่มี	ไม่มี	ปกติ	ปกติ	ยังไม่สูบ	ไม่มี	พรศักดิ์ดา
22/11/2024	8048	25	20	ระบาย	ไม่ได้ใช้	ปกติ	ปกติ	ปกติ	ไม่มี	ไม่มี	ปกติ	ปกติ	ยังไม่สูบ	ไม่มี	พรศักดิ์ดา
23/11/2024	8073	25	20	ระบาย	ไม่ได้ใช้	ปกติ	ปกติ	ปกติ	ไม่มี	ไม่มี	ปกติ	ปกติ	ยังไม่สูบ	ไม่มี	พรศักดิ์ดา
24/11/2024	8094	21	16.8	ระบาย	ไม่ได้ใช้	ปกติ	ปกติ	ปกติ	ไม่มี	ไม่มี	ปกติ	ปกติ	ยังไม่สูบ	ไม่มี	พรศักดิ์ดา
25/11/2024	8115	21	16.8	ระบาย	ไม่ได้ใช้	ปกติ	ปกติ	ปกติ	ไม่มี	ไม่มี	ปกติ	ปกติ	ยังไม่สูบ	ไม่มี	พรศักดิ์ดา
26/11/2024	8146	31	24.8	ระบาย	ไม่ได้ใช้	ปกติ	ปกติ	ปกติ	ไม่มี	ไม่มี	ปกติ	ปกติ	ยังไม่สูบ	ไม่มี	พรศักดิ์ดา
27/11/2024	8172	26	20.8	ระบาย	ไม่ได้ใช้	ปกติ	ปกติ	ปกติ	ไม่มี	ไม่มี	ปกติ	ปกติ	ยังไม่สูบ	ไม่มี	พรศักดิ์ดา
28/11/2024	8196	24	19.2	ระบาย	ไม่ได้ใช้	ปกติ	ปกติ	ปกติ	ไม่มี	ไม่มี	ปกติ	ปกติ	ยังไม่สูบ	ไม่มี	พรศักดิ์ดา
29/11/2024	8220	24	19.2	ระบาย	ไม่ได้ใช้	ปกติ	ปกติ	ปกติ	ไม่มี	ไม่มี	ปกติ	ปกติ	ยังไม่สูบ	ไม่มี	พรศักดิ์ดา
30/11/2024	8243	23	18.4	ระบาย	ไม่ได้ใช้	ปกติ	ปกติ	ปกติ	ไม่มี	ไม่มี	ปกติ	ปกติ	ยังไม่สูบ	ไม่มี	พรศักดิ์ดา
รวม		718	574.4												

แบบ ทส. 2

รายงานสรุปผลการทำงานของระบบบำบัดน้ำเสีย

ชื่อแหล่งกำเนิดมลพิษ : โครงการเอสซีเอ็นท์ หาดใหญ่

แหล่งกำเนิดมลพิษ ตั้งอยู่เลขที่ : 1526

หมู่ที่ :

ชื่อย่ :

ถนน : กาญจนวณิชย์

แขวง/ตำบล : หาดใหญ่

เขต/ตำบล : หาดใหญ่

จังหวัด : สงขลา

โทรศัพท์ : 081-1488466

โทรสาร :

มี : เป็นเจ้าของหรือผู้ครอบครองแหล่งกำเนิดมลพิษ

ประกอบกิจการประเภท : อาคารชุด

ประเภทย่อย : < ประเภทย่อยกิจการ>

สั่งกั๊ด : <สั่งกั๊ด>

ใบอนุญาตเลขที่ (ถ้ามี) :

ออกให้โดย :

หมดอายุ :

ในการนี้ ขอรายงานสรุปผลการทำงานของระบบบำบัดน้ำเสีย ของแหล่งกำเนิดมลพิษสำหรับ เดือน พฤศจิกายน พ.ศ. 2567
 พบที่ได้กำหนดในมาตรา 80 แห่งพระราชบัญญัติส่งเสริมและรักษาคุณภาพสิ่งแวดล้อมแห่งชาติ พ.ศ. 2535 ในฐานะ

ลงชื่อ นายนายพรศักดิ์ดา แซ่เฮ้า เจ้าของหรือผู้ครอบครองแหล่งกำเนิดมลพิษ

ลงชื่อ พ. พริศ ผู้ควบคุมระบบบำบัดน้ำเสีย

ใบอนุญาตเลขที่ _____ หมดอายุ 2565

ออกให้โดย _____

ลงชื่อ _____ ผู้รับจ้างให้บริการบำบัดน้ำเสีย

ใบอนุญาตเลขที่ _____ หมดอายุ _____

ออกให้โดย

2. ข้อมูลเกี่ยวกับระบบน้ำเสีย และแหล่งรองรับน้ำทิ้ง

(1) ประเภท / ชนิดของระบบบำบัดน้ำเสีย

1. ระบบบำบัดน้ำเสียแบบแอคติเวตเต็ดสลัดจ์ (Activated Sludge Process)

ความสามารถในการบำบัดน้ำเสีย

370.00 ลบ.ม./วัน

(2) การทำงานของระบบบำบัดน้ำเสีย

[X] แบบต่อเนื่อง 24 ชั่วโมง/วัน

[] แบบไม่ต่อเนื่อง (ระบุ)

(3) อุปกรณ์และเครื่องมือที่ใช้ในระบบบำบัดน้ำเสีย

[X] เครื่องสูบน้ำ

☒ ระบบเติมอากาศ

[X] เครื่องกวาด/พสมน้ำเสีย

[] เครื่องกวาด/ผสมสารเคมี

[] เครื่องสูบลูกบอล

[] อื่นๆ

[] อื่นๆ

[] อื่นๆ

(4) แหล่งรองรับน้ำทิ้ง (ระบุ) เทศบาลนครหาดใหญ่

(5) วิธีจัดการตะกอนที่เกิดขึ้นจากระบบบำบัดน้ำเสียและวิธีการกำจัด ไม่มี

3. สรุปผลการทำงานของระบบบำบัดน้ำเสียเป็นรายเดือน

- | | |
|---|---|
| (1) ปริมาณการใช้ไฟฟ้าของระบบบำบัดน้ำเสีย (หน่วย) | 718.000 หน่วย |
| (2) ปริมาณน้ำใช้ในทุกกิจกรรมของแหล่งกำเนิดมลพิษ (ลบ.ม.) | 1,269.000 ลบ.ม. |
| (3) ปริมาณน้ำเสียที่เข้าระบบบำบัดน้ำเสีย (ลบ.ม.) | 1,015.200 ลบ.ม. |
| (4) การระบายน้ำทิ้งจากระบบบำบัดน้ำเสีย | <input checked="" type="checkbox"/> ระบายทุกวัน
<input type="checkbox"/> ระบายบางวัน (ระบุจำนวนวันที่ระบาย) วัน
<input type="checkbox"/> ไม่ระบายเลย |
| (5) ปริมาณสารเคมี หรือสารสกัดชีวภาพที่ใช้ | ปริมาณ หน่วย |
| 1. ไม่มี | 0.000 กิโลกรัม |
| (6) การทำงานของระบบบำบัดน้ำเสีย | |
| ระบบบำบัดน้ำเสีย | <input checked="" type="checkbox"/> ปกติ <input type="checkbox"/> ผิดปกติ |
| เครื่องสูบน้ำ | <input checked="" type="checkbox"/> ปกติ <input type="checkbox"/> ผิดปกติ |
| ระบบเติมอากาศ | <input checked="" type="checkbox"/> ปกติ <input type="checkbox"/> ผิดปกติ |
| เครื่องกวน/ผสมน้ำเสีย | <input checked="" type="checkbox"/> ปกติ <input type="checkbox"/> ผิดปกติ |
| (7) ปริมาณตะกอนส่วนเกินที่เกิดขึ้นจากระบบบำบัดน้ำเสียที่นำไปกำจัด | 0.00 กิโลกรัม |
| (8) ปัญหา อุปสรรค และแนวทางแก้ไข | ไม่มี |

- คำเตือน ๑. เจ้าของหรือผู้ครอบครองแหล่งกำเนิดมลพิษ ผู้ควบคุมระบบบำบัดน้ำเสีย หรือผู้รับจ้างให้บริการบำบัดน้ำเสียผู้ใดไม่ปฏิบัติตามข้อบังคับนี้ ข้อมูล หรือไม่ทำบันทึกหรือรายงานตามมาตรา ๘๐ ต้องระวางโทษจำคุกไม่เกินหนึ่งเดือน หรือปรับไม่เกินหนึ่งหมื่นบาท หรือทั้งจำทั้งปรับตามมาตรา ๑๐๖
๒. ผู้ควบคุมระบบบำบัดน้ำเสียหรือผู้รับจ้างให้บริการบำบัดน้ำเสียผู้ใดทำบันทึกหรือรายงานโดยแสดงข้อความอันเป็นเท็จ ต้องระวางโทษจำคุกไม่เกินหนึ่งปี หรือปรับไม่เกินหนึ่งแสนบาท หรือทั้งจำทั้งปรับตามมาตรา ๑๐๗

2.1.6 การระบายน้ำ

ดัชนีผลกระทบสิ่งแวดล้อม	บริเวณที่ตรวจ	พารามิเตอร์	วิธีตรวจสอบ	ความถี่ในการตรวจสอบ	ผู้รับผิดชอบ
2.1.6. การระบายน้ำ	1) บ่อหน่วงน้ำ บ่อพักน้ำ และท่อระบายน้ำ ภายในโครงการ	- การสะสมของตะกอนดินในบ่อพักและท่อระบายน้ำ	ตรวจสอบโดยเจ้าหน้าที่	เดือนละ 1 ครั้ง ตลอดระยะเวลาเปิดดำเนินการ	เจ้าของโครงการ (บริษัท ซีพีเอ็น เรซซิเด็นซ์ จำกัด) หรือ นิติบุคคลอาคารชุด
	2) การทำงานของเครื่องสูบน้ำ	สภาพพร้อมใช้งาน อายุการใช้งาน	ตรวจสอบโดยเจ้าหน้าที่	3 เดือน/ครั้ง ตลอดระยะเวลาเปิดดำเนินการ	เจ้าของโครงการ (บริษัท ซีพีเอ็น เรซซิเด็นซ์ จำกัด) หรือ นิติบุคคลอาคารชุด



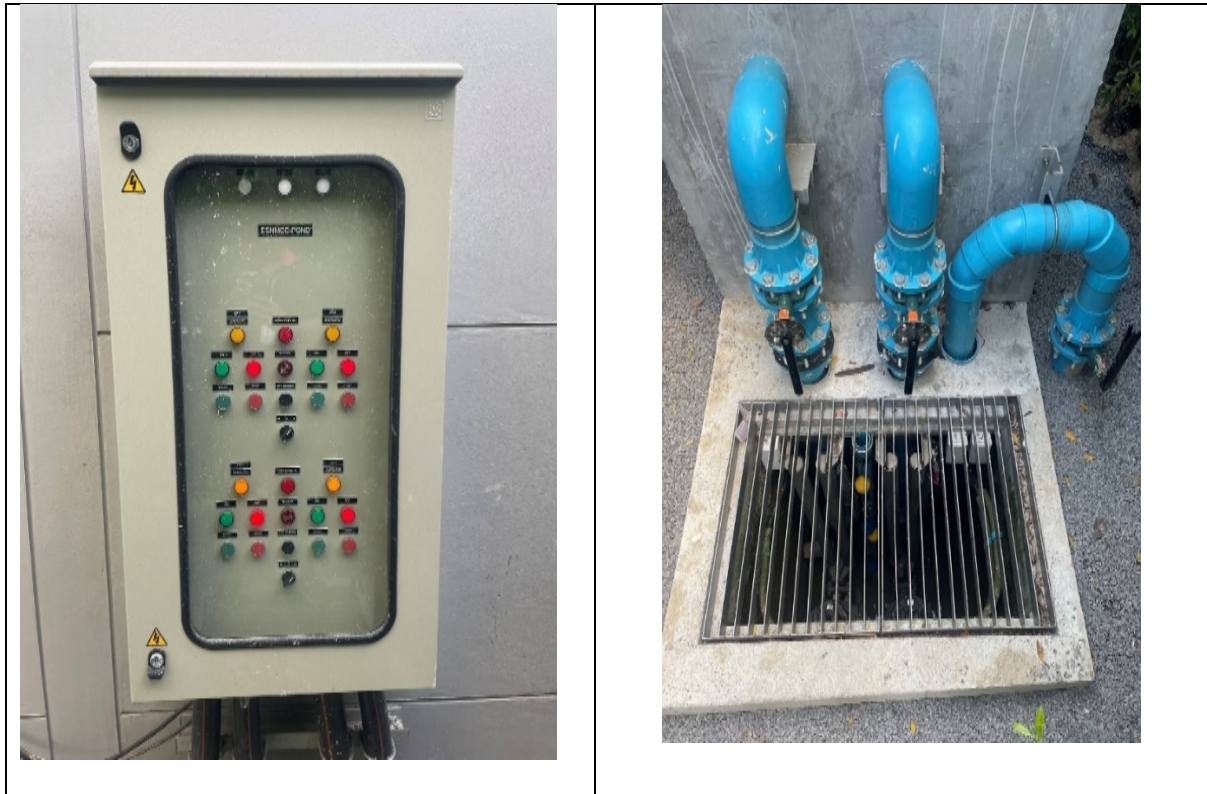

บรรยายการปฏิบัติงาน

- ตรวจระบบวงจรของตู้คอนโทรลของปั๊มสูบน้ำที่บ่อหนองและทำความสะอาดทางระบายน้ำ

2.1.7 มูลฝอย

ดัชนีผลกระทบสิ่งแวดล้อม	บริเวณที่ตรวจ	พารามิเตอร์	วิธีตรวจสอบ	ความถี่ในการตรวจสอบ	ผู้รับผิดชอบ
2.1.7 มูลฝอย	พื้นที่โครงการ บริเวณที่ตั้งถังขยะ มูลฝอยประจำชั้น และห้องพักถังขยะ มูลฝอยรวม	- ปริมาณขยะมูลฝอยตกค้าง - ความสะอาด	ตรวจสอบโดยเจ้าหน้าที่	ทุกวัน	เจ้าของโครงการ (บริษัท ซีพีเอ็น เรซซิเด้นซ์ จำกัด) หรือ นิติบุคคลอาคารชุด
	ผู้พักอาศัยใกล้เคียง พื้นที่โครงการ	- กลิ่น - ทัศนียภาพ	ติดตามประเมินจากส่วนรับเรื่องร้องเรียนและความคิดเห็น	ทุกวัน	เจ้าของโครงการ (บริษัท ซีพีเอ็น เรซซิเด้นซ์ จำกัด) หรือ นิติบุคคลอาคารชุด
					



บรรยายการปฏิบัติงาน

- มีการเก็บขยะมูลฝอยตามชั้นที่พักอาศัยทุกวัน และมีการนำขยะลงมารวมที่ห้องเก็บขยะเพื่อให้รถขนานออกไปกำจัดในลำดับถัด

2.1.8 การอนุรักษ์พลังงาน

ดัชนีผลกระทบสิ่งแวดล้อม	บริเวณที่ตรวจ	พารามิเตอร์	วิธีตรวจสอบ	ความถี่ในการตรวจสอบ	ผู้รับผิดชอบ
2.1.8 การอนุรักษ์พลังงาน	<ul style="list-style-type: none"> - ระบบไฟฟ้าส่องสว่างส่วนกลาง - ระบบปรับอากาศส่วนกลาง - เครื่องจักร อุปกรณ์ต่างๆ เช่น ลิฟท์ เครื่องสูบน้ำ เป็นต้น - จุดติดประกาศและป้ายประชาสัมพันธ์ 	<ul style="list-style-type: none"> - เครื่องหมายแสดงประสิทธิภาพการประหยัดพลังงานที่ระบุมาับอุปกรณ์เครื่องใช้ไฟฟ้า - อายุการใช้งานของอุปกรณ์ไฟฟ้า - สภาพมองเห็นได้ชัดเจนและไม่เปลี่ยนแปลง 	ตรวจสอบตามชนิดของอุปกรณ์โดยเจ้าหน้าที่	เดือนละ 1 ครั้ง ตลอดระยะเวลาเปิดดำเนินการ	เจ้าของโครงการ (บริษัท ซีพีเอ็น เรสซิเดนซ์ จำกัด) หรือ นิติบุคคลอาคารชุด

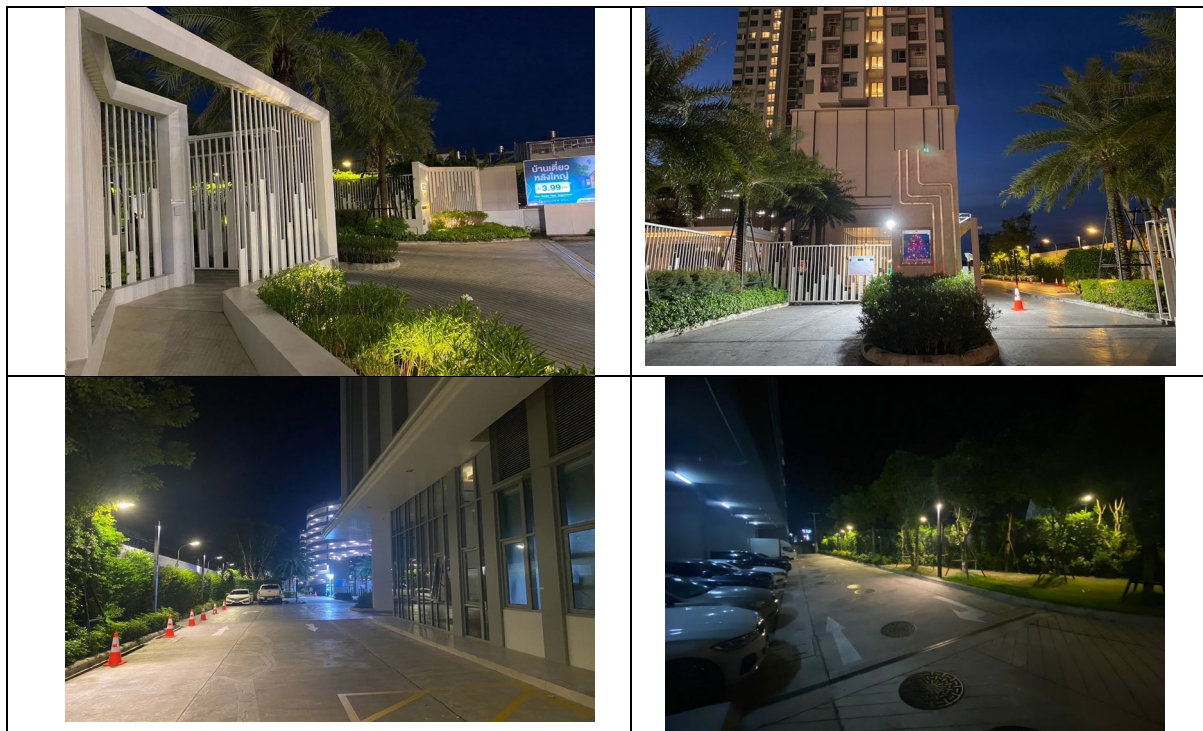

บรรยายการปฏิบัติงาน

สรุประบบไฟฟ้าส่องสว่างส่วนกลาง ตรวจสอบการตั้งเวลา เปิด - ปิดอัตโนมัติ ประจำเดือน

1. ติดตั้ง Power Supply Unit ห่างจากตัวอุปกรณ์ของ C-Bus เกิน 1000 เมตร เพื่อลด Voltage Drop ภายในสาย
2. วัดค่าความต้านทานภายในสายสัญญาณ (DC Resistance) น้อยกว่า 90Ω ต่อ 1000 เมตร
3. ใช้สาย Unshielded Twisted Pair (UTP, CAT5) เป็นสายสัญญาณ ตามมาตรฐานระบบ LAN
4. ในการเข้าสายสัญญาณของสาย UTP
 - ใช้สายสีส้ม กับ สายสีฟ้า เข้าที่ขั้วบวก (+)
 - ใช้สายสีส้ม - ขาว กับ สายสีฟ้า - ขาว เข้าที่ขั้วลบ (-)

หมายเหตุ : สายสีเหลืองเอาไว้ใช้สำรอง

5. เดินสาย UTP ที่ใช้เชื่อมต่ออุปกรณ์แยกต่อแยกจากสายของระบบอื่น
6. ติดตั้ง Box สำหรับสวิตช์ (Key Input Unit) ในแนวตั้ง
7. ใช้ Power Supply Unit ที่มีขนาดเพียงพอต่อการใช้งานของระบบไฟฟ้าส่องสว่าง
8. ระบบปรับอากาศส่วนกลางตรวจสอบทุกวันและล้างทำความสะอาดทุก 6 เดือน
9. ช่าง PM ลิฟต์ตรวจสอบ ทำความสะอาด เช็กระบบลิฟต์ประจำทุกเดือน
10. ระบบปั้มน้ำช่าง PM ตรวจสอบระบบการทำการชุดควบคุมทุกสัปดาห์

2.1.9 ระบบป้องกันอัคคีภัย

ดัชนีผลกระทบสิ่งแวดล้อม	บริเวณที่ตรวจ	พารามิเตอร์	วิธีตรวจสอบ	ความถี่ในการตรวจสอบ	ผู้รับผิดชอบ
2.1.9 ระบบป้องกันอัคคีภัย	อุปกรณ์ในระบบป้องกัน และสัญญาณเตือนอัคคีภัย	- สภาพพร้อมใช้งาน	ตรวจสอบตามชนิดอุปกรณ์	3 เดือน 1 ครั้ง ตลอดระยะเวลาเปิดดำเนินการ	เจ้าของโครงการ (บริษัท ซีพีเอ็น เรซชี เด็นซ์ จำกัด) หรือ นิติบุคคลอาคารชุด
	ระบบจ่ายไฟสำรอง	- มีแบตเตอรี่สำรองอยู่ตลอดเวลาและมีสภาพพร้อมใช้งาน	ทดสอบอุปกรณ์	3 เดือน 1 ครั้ง ตลอดระยะเวลาเปิดดำเนินการ	เจ้าของโครงการ (บริษัท ซีพีเอ็น เรซชี เด็นซ์ จำกัด) หรือ นิติบุคคลอาคารชุด
	ป้าย และเครื่องหมายแสดงการหนีไฟ และแผนผังเส้นทางหนีไฟ	- สภาพพร้อมเห็นได้ชัดเจนและไม่ลบเลือน	ตรวจสอบโดยเจ้าหน้าที่	3 เดือน 1 ครั้ง ตลอดระยะเวลาเปิดดำเนินการ	เจ้าของโครงการ (บริษัท ซีพีเอ็น เรซชี เด็นซ์ จำกัด) หรือ นิติบุคคลอาคารชุด
	อุปกรณ์ดับเพลิง - ถังดับเพลิงแบบหิ้วได้	- สภาพพร้อมใช้งาน - อายุการใช้งาน	ตรวจสอบโดยเจ้าหน้าที่	3 เดือน 1 ครั้ง ตลอดระยะเวลาเปิดดำเนินการ	เจ้าของโครงการ (บริษัท ซีพีเอ็น เรซชี เด็นซ์ จำกัด) หรือ นิติบุคคลอาคารชุด
	หัวรับน้ำดับเพลิง	- สภาพพร้อมใช้งาน - เข้าถึงได้สะดวก	ตรวจสอบโดยเจ้าหน้าที่	3 เดือน 1 ครั้ง ตลอดระยะเวลาเปิดดำเนินการ	เจ้าของโครงการ (บริษัท ซีพีเอ็น เรซชี เด็นซ์ จำกัด) หรือ นิติบุคคลอาคารชุด
	สายฉีดน้ำดับเพลิงและตู้สายฉีดน้ำ (FHC)	- สภาพพร้อมใช้งาน - เข้าถึงได้สะดวก	ตรวจสอบโดยเจ้าหน้าที่	เดือนละ 1 ครั้ง ตลอดระยะเวลาเปิดดำเนินการ	เจ้าของโครงการ (บริษัท ซีพีเอ็น เรซชี เด็นซ์ จำกัด)



บรรยายการปฏิบัติงาน

1. ตรวจสอบการทำงานของแผงควบคุม (Fire Alarm Control Panel)
2. ทดสอบแผงวงจรแบบกราฟฟิก (Graphic Annunciator)
3. ตรวจสอบชุดจ่ายไฟสำรอง (Secondary Power Supplies)
4. ทำความสะอาดแผงควบคุมและอุปกรณ์
5. ตรวจสอบการทำงานของอุปกรณ์โมดูลและวงจร
6. ทดสอบการทำงานของอุปกรณ์ส่งสัญญาณเตือนภัย (Notification Appliance Test)
7. ทดสอบอุปกรณ์สื่อสาร (Fire Telephone)
8. ทดสอบอุปกรณ์และวงจรเริ่มสัญญาณ (Initiating Devices Test)
 - อุปกรณ์จับควัน (Smoke Detectors)
 - อุปกรณ์แจ้งเหตุเพลิงไหม้โดยบุคคล (Fire Alarm Manual Pull Station)



บริษัทซีพีเอ็ม เรสซิเดนซ์ แมเนจเม้นท์.....
โครงการEscent Hatyai.....

FIRE ALARM SYSTEM PREVENTIVE MAINTENANCE REPORT

ใบรายงานการตรวจสอบการบำรุงรักษาเชิงป้องกันระบบแจ้งเหตุเพลิงไหม้
รายการตรวจสอบ

DATE : ๑๑ / ๑ / ๖๗
FREQUENCY : MONTHLY

ลำดับ	รายละเอียด	ค่ามาตรฐาน	ปกติ	ไม่ปกติ	คำแนะนำและการแก้ไข
1	ตรวจสอบสภาพโดยทั่วไปของชุดควบคุมหลัก	ปกติ	<input checked="" type="checkbox"/>		
2	ตรวจสอบสภาพโดยทั่วไปของแผงแจ้งเหตุเพลิงไหม้	สะอาดเรียบร้อย	<input checked="" type="checkbox"/>		
3	ทดสอบหลอดไฟของ Graphic Annunciator	หลอดไฟติดทั้งหมด	<input checked="" type="checkbox"/>		
4	ตรวจสอบสภาพของแบตเตอรี่	12 V. /1 UNIT	<input checked="" type="checkbox"/>		
5	ตรวจสอบสภาพโดยทั่วไป	ปกติ	<input checked="" type="checkbox"/>		
6	ตรวจสอบสภาพของแบตเตอรี่	ปกติ	<input checked="" type="checkbox"/>		
7	ตรวจสอบ Loop ในแต่ละโซน	ปกติ	<input checked="" type="checkbox"/>		
8	ทดสอบการแจ้งเหตุเพลิงไหม้ในแต่ละโซน	ปกติ	<input checked="" type="checkbox"/>		
9	ทดสอบการแจ้งเหตุผิดปกติในแต่ละโซน (Trouble)	ปกติ	<input checked="" type="checkbox"/>		
10	ทดสอบการทำงานของฟังก์ชันต่างๆ ที่หน้าตู้ควบคุมหลัก	ปกติ	<input checked="" type="checkbox"/>		
11	ทดสอบการแจ้งเหตุของกระดิ่ง	มีเสียงดัง	<input checked="" type="checkbox"/>		
12	ทดสอบการทำงานของตัวตรวจจับความร้อน	มีการส่งสัญญาณ Alarm	<input checked="" type="checkbox"/>		
13	ทดสอบการทำงานของสวิทช์กัญแจ	มีสัญญาณ Alarm ดังทุกวัน			
14	ทดสอบการทำงานของตัวตรวจจับควัน	มีการส่งสัญญาณ Alarm	<input checked="" type="checkbox"/>		
15	ทดสอบการทำงานของปุ่มกดแจ้งเหตุ	มีการส่งสัญญาณ Alarm	<input checked="" type="checkbox"/>		
16	ทดสอบการทำงานของโทรศัพท์แจ้งเหตุ	ติดต่อสื่อสารได้	<input checked="" type="checkbox"/>		
17	ตรวจสอบสภาพสายไฟและขั้วต่อสายไฟภายในกล่องต่อสาย	ไม่เสื่อมสภาพ ขั้วไม่หลวม	<input checked="" type="checkbox"/>		
18	ทดสอบการทำงานของระบบที่เชื่อมต่อกับระบบ Stair Pressurized	ปกติ	<input checked="" type="checkbox"/>		
19	ทดสอบการทำงานของระบบที่เชื่อมต่อกับระบบแจ้งเหตุให้ลิฟต์ลงชั้น 1	ปกติ	<input checked="" type="checkbox"/>		
20	ทำความสะอาดอุปกรณ์	ได้ดำเนินการ	<input checked="" type="checkbox"/>		

ขอเสนอแนะ _____

CHECKED BY : สพ. พารักคณ
DATE : ๑๑ / ๑ / ๖๗

ช่างอาคาร

CHECKED BY : Schein
DATE : _____

หัวหน้าช่างผู้จัดการอาคาร



บรรยายการปฏิบัติงาน

- ตรวจสอบสภาพที่มองเห็นได้ชัดเจนและไม่ลบเลือน



บรรยายการปฏิบัติงาน

1. ตรวจสอบสภาพพร้อมใช้งาน - อายุการใช้งาน
2. ช่าง PM คว่ำถังดับเพลิงประจำเดือน



บรรยายการปฏิบัติงาน ช่างอาคารตรวจทุกเดือน โดยทำการตรวจสอบเดือนละ 1 ครั้ง ตามกำหนดของ EIA



บริษัท ซีพีเอ็น เรสซิเดนซ์ แมนเนจเม้นท์
โครงการEscent Hatyai.....

EQUIPMENT : FIRE PUMP & JOCKEY PUMP

DATE: 11/07
FREQUENCY : MONTHLY

รายการปฏิบัติงาน	
1. บันทึกระดับน้ำมันไฮดรอลิก เริ่ม.....ลิตร,หยุด.....ลิตร	- 75% ของ 1400 LITRE 1050 LITRE
2. ทำความสะอาดหัวเครื่อง, แบคเตอร์และถังน้ำมันเครื่อง	[/] ทำความสะอาดเรียบร้อยแล้ว
3. ตรวจสอบและระดับน้ำมันเครื่อง	[/] ปกติ [] เพิ่ม [] เปลี่ยน
4. ตรวจสอบและระดับน้ำมันหม้อน้ำ	[/] ปกติ [] เพิ่ม [] เปลี่ยน
5. ตรวจสอบระดับน้ำถังของแบคเตอร์	[/] ปกติ [] เพิ่ม
6. บันทึกค่าโวลต์ของแบคเตอร์ B1.....Volts B2.....Volts	(ดู Control)
7. บันทึกค่ากระแสไฟของแบคเตอร์ A1.....Ampere A2.....Ampere	(ดู Control)
8. บันทึกค่าความต่างค่าของแบคเตอร์ N150 / 12V 150 Ah - จำนวน 2 ลูก	
8.1 แบคเตอร์ช่องที่ 1	2 3 4 5 6
8.2 แบคเตอร์ช่องที่ 2	1 2 3 4 5 6
8.3 บันทึกค่า CCA ของแบคเตอร์	ตัวที่ 1 ตัวที่ 2
9. บันทึกค่าโวลต์ของ B1.....Volts B2.....Volts	
10. บันทึกค่าอุณหภูมิของน้ำหล่อเย็น	<input type="checkbox"/> ขาว <input type="checkbox"/> เขียว <input type="checkbox"/> แดง -อุณหภูมิของน้ำหล่อเย็น.....°C
11. บันทึกค่าความดันของน้ำมันเครื่องPSI. -อุณหภูมิเครื่องยนต์.....°C
12. บันทึกค่าความเร็วรอบของเครื่องRPM. -เวลาที่วัดอุณหภูมิ.....น.
13. บันทึกค่าการทำงานของเครื่อง : เริ่ม.....Hours หยุด.....Hours	
14. ตรวจสอบสภาพไส้กรองอากาศ	[/] ปกติ [] ทำความสะอาด [] เปลี่ยน
15. ตรวจสอบรอยรั่วซึมของท่อ น้ำมันเครื่อง	[/] ปกติ [] ไม่ปกติ แก้ไข
16. ตรวจสอบสภาพการยึดนิรอสถู	[/] ปกติ [] ไม่ปกติ แก้ไข
17. ตรวจสอบการทำงานของ Control	[/] ปกติ [] ไม่ปกติ แก้ไข
18. บันทึกค่าความดันของน้ำในท่อ (ขณะปั๊มทำงาน)	
FIRE PUMP ความดันเข้า :PSI. ความดันออก :PSI.	
JOCKEY PUMP ความดันเข้า :PSI. ความดันออก :PSI.	
19. ตรวจสอบรอยรั่วซึมของท่อ	[/] ปกติ [] ไม่ปกติ แก้ไข
20. ตรวจสอบการทำงานของ Release valve.	[/] ปกติ [] ไม่ปกติ แก้ไข
21. ตรวจสอบเช็ควาล์ว (ฟังเสียงรั่วขณะหยุดเครื่อง)	[/] ปกติ [] ไม่ปกติ แก้ไข
22. ตรวจสอบการตั้งสเกลของเครื่องโดยไม่มีข้อผิดพลาด	[/] ปกติ [] ไม่ปกติ แก้ไข
23. ตรวจสอบน็อตที่หัวสายจุดต่างๆ ต้องแน่นเสมอ	[/] ปกติ [] ไม่ปกติ แก้ไข
24. ทดสอบการทำงานของระบบอัตโนมัติ โดยการ Drain น้ำทิ้ง	[/] ปกติ [] ไม่ปกติ แก้ไข
แรงดันน้ำขึ้นสูงสุด : PSI.	
แรงดันน้ำในระบบ : PSI. (ก่อน Drain น้ำทิ้ง)	-อุณหภูมิของชุด PACKING SEAL ท้าย :°C
JOCKEY PUMP START : ...235..... PSI. TIME START :น.	-อุณหภูมิของชุด PACKING SEAL กลาง :°C
JOCKEY PUMP STOP : ...245..... PSI. TIME STOP :น.	-อุณหภูมิของชุด เพลา ท้าย :°C
FIRE PUMP START : ...225..... PSI.	
FIRE PUMP RELIEF : ...275..... PSI.	-อุณหภูมิของชุด เพลา กลาง :°C
ข้อมูลจำเพาะ :	ข้อมูลจำเพาะ :

หมายเหตุ :

CHECKER BY : พรศดา
DATE : 04/11/67
ช่างอาคาร

CHECKER BY : Schwa
DATE : / /
หัวหน้าช่าง/ผู้จัดการอาคาร



บริษัท ซีพีเอ็น เรสซิเดนซ์ แมเนจเม้นท์

โครงการHYI หาดใหญ่.....

EQUIPMENT : FIRE HOSE CABINET

DATE : 31, 10, 68

บันทึก Tag ประจำ

FREQUENCY : MONTHLY

FLOOR	อุปกรณ์ที่ตรวจเช็ค								REMARK
	สายฉีด	หัวฉีด	เครื่องดับเพลิง	ขวาน	วานิช	กระบอก	ถังแก๊สดับ	สภาพดี	
B1	/	/	/		/	/	/	/	
1	/	/	/		/	/	/	/	
2	/	/	/		/	/	/	/	
3	/	/	/		/	/	/	/	
4	/	/	/		/	/	/	/	
5	/	/	/		/	/	/	/	
6	/	/	/		/	/	/	/	
7	/	/	/		/	/	/	/	
8	/	/	/		/	/	/	/	
9	/	/	/		/	/	/	/	
10	/	/	/		/	/	/	/	
11	/	/	/		/	/	/	/	
12	/	/	/		/	/	/	/	
13	/	/	/		/	/	/	/	
14	/	/	/		/	/	/	/	
15	/	/	/		/	/	/	/	
16	/	/	/		/	/	/	/	
17	/	/	/		/	/	/	/	
18	/	/	/		/	/	/	/	
19	/	/	/		/	/	/	/	
20	/	/	/		/	/	/	/	
21	/	/	/		/	/	/	/	
22	/	/	/		/	/	/	/	
23	/	/	/		/	/	/	/	
24	/	/	/		/	/	/	/	
25	/	/	/		/	/	/	/	
26	/	/	/		/	/	/	/	
27	/	/	/		/	/	/	/	
28	/	/	/		/	/	/	/	
29	/	/	/		/	/	/	/	
30	/	/	/		/	/	/	/	
31	/	/	/		/	/	/	/	
32	/	/	/		/	/	/	/	
33	/	/	/		/	/	/	/	
34	/	/	/		/	/	/	/	
35	/	/	/		/	/	/	/	
36	/	/	/		/	/	/	/	

ชื่อเจ้าหน้าที่

CHECKED BY : ชาติ / ทัศนกุล
DATE : 31, 11, 68

ช่างอาคาร

CHECKED BY : Schaim
DATE : / /

หัวหน้าช่าง/ผู้จัดการอาคาร

สรุป

ดูแลระบบป้องกันอัคคีภัยตามพารามิเตอร์ที่ทาง EIA กำหนดอย่างถูกต้องและไม่พบปัญหาในการใช้เครื่องมืออุปกรณ์ต่างๆ

2.1.10 ระบบไฟฟ้า

ดัชนีผลกระทบ ต่อสิ่งแวดล้อม	บริเวณที่ตรวจ	พารามิเตอร์	วิธีตรวจสอบ	ความถี่ ในการตรวจสอบ	ผู้รับผิดชอบ
2.1.10 ระบบ ไฟฟ้า	หม้อแปลงไฟฟ้า -ป้ายเตือนระวังอันตราย	สภาพดี มองเห็น ได้ชัดและไม่ลบ เลือน	ตรวจสอบ โดยเจ้าหน้าที่	ทุกวัน ตลอดระยะเวลา เปิดดำเนินการ	เจ้าของโครงการ (บริษัท ซีพีเอ็น เรซซิเด้นซ์ จำกัด) หรือ นิติบุคคล อาคารชุด
	-บริเวณโดยรอบหม้อ แปลงไฟฟ้า	มีสภาพโล่ง ไม่ มีสิ่งกีดขวาง	ตรวจสอบ โดยเจ้าหน้าที่	ทุกวัน ตลอดระยะเวลา เปิดดำเนินการ	เจ้าของโครงการ (บริษัท ซีพีเอ็น เรซซิเด้นซ์ จำกัด) หรือ นิติบุคคล อาคารชุด
	อุปกรณ์ไฟฟ้า	สภาพพร้อมใช้ งาน อายุการใช้งาน	ตรวจสอบ โดยเจ้าหน้าที่	เดือนละ 1 ครั้ง ตลอดระยะเวลา เปิดดำเนินการ	เจ้าของโครงการ (บริษัท ซีพีเอ็น เรซซิเด้นซ์ จำกัด) หรือ นิติบุคคล อาคารชุด

บรรยายการปฏิบัติงาน การตรวจสอบพื้นที่หม้อแปลงและป้ายเตือน

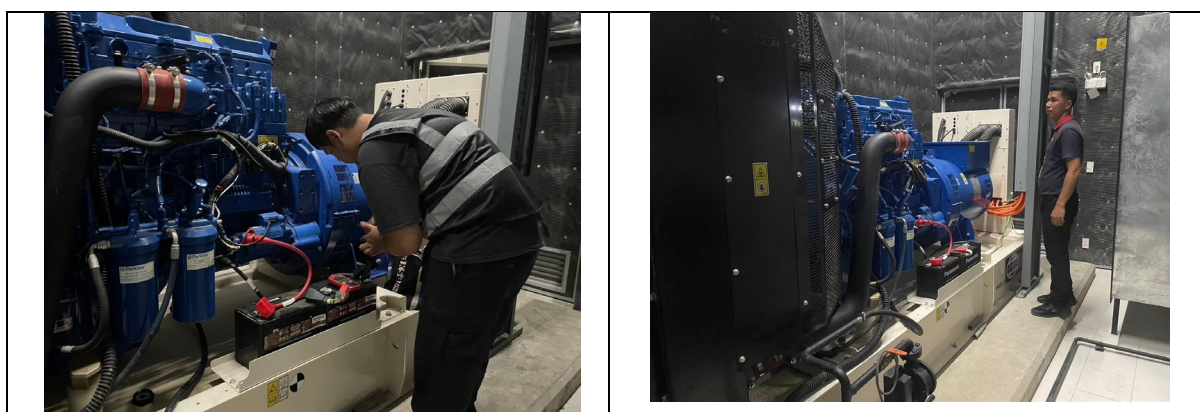

บรรยายการปฏิบัติงาน

1. บันทึกระดับน้ำมัน ทำความสะอาดตัวเครื่อง แบตเตอรี่ และถังน้ำมัน ตรวจสอบขั้วแบตเตอรี่ ระดับน้ำมันเครื่อง ระดับน้ำในหม้อน้ำ สภาพกรองอากาศ
2. ตรวจสอบตำแหน่งเบรกเกอร์ และบันทึกค่า โวลต์ แอมป์ ความถี่ ความเร็วรอบ แรงดันน้ำมัน อุณหภูมิ ทดลองเดินเครื่อง GENERATOR 15 นาที



บริษัท ซีพีเอ็น เรสซิเดนซ์ แมนเนจเม้นท์
โครงการEscent Hatyai.....

EQUIPMENT : GENERATOR SETTING

DATE : 7 / 11 / 67

FREQUENCY : MONTHLY

รายการปฏิบัติ			
1. บันทึกระดับน้ำมันโซลาร์ เริ่ม	1250	ลิตร หยุด	1247 ลิตร 75% ของ 1,360 LITRE ประมาณ 875 LITRE
2. ทำความสะอาดตัวเครื่อง , แบตเตอรี่ และถังน้ำมัน	[<input checked="" type="checkbox"/>] ทำความสะอาดแล้ว		
3. ตรวจเช็คแบตเตอรี่ก่อนเดินเครื่อง	[<input checked="" type="checkbox"/>] ปกติ [<input type="checkbox"/>] สกปรก [<input type="checkbox"/>] เปลี่ยน		
4. ตรวจสอบสภาพและระดับน้ำมันเครื่องก่อนเดินเครื่อง	[<input type="checkbox"/>] ปกติ [<input type="checkbox"/>] เพิ่ม [<input type="checkbox"/>] เปลี่ยน		
5. ตรวจสอบสภาพและระดับน้ำมันหม้อน้ำ	[<input checked="" type="checkbox"/>] ปกติ [<input type="checkbox"/>] เพิ่ม [<input type="checkbox"/>] เปลี่ยน		
6. ตรวจระดับน้ำกลั่นของแบตเตอรี่	[<input checked="" type="checkbox"/>] ปกติ [<input type="checkbox"/>] เพิ่ม		
7. ตรวจตำแหน่งเบรคเกอร์	[<input checked="" type="checkbox"/>] ถูกต้อง		
8. บันทึกค่าอุณหภูมิของเครื่อง	: _____ °C เวลาที่วัดอุณหภูมิเครื่อง: _____ น.		
9. บันทึกค่า VOLTAGE	RS = 404 V.	ST = 403 V.	TR = 405 V.
10. บันทึกค่า AMPERE	1) = _____ A.	2) = _____ A.	3) = _____ A.
11. บันทึกค่าความถี่	: 50.0 Hz		
12. บันทึกค่า HOURS	: เริ่ม _____ ชั่วโมง / หยุด _____ ชั่วโมง		
13. บันทึกค่า BATTERY	: 26.4 Volts.		
14. บันทึกค่ากระแสไฟฟ้าของแบตเตอรี่	: _____ Ampere.		
15. บันทึกค่าความเร็วรอบ	: 1500 RPM. x 100		
16. บันทึกค่า OIL PRESSURE	: 52 PSI.		
17. บันทึกค่า WATER TEMPERATURE	: 44 °C		
18. ตรวจสอบสภาพไส้กรองอากาศ	[<input checked="" type="checkbox"/>] ปกติ [<input type="checkbox"/>] สกปรก		
สาเหตุ :	_____		
การแก้ไข :	_____		
19. การทำงานของตู้ CONTROL	[<input checked="" type="checkbox"/>] ปกติ [<input type="checkbox"/>] ไม่ปกติ		
สาเหตุ :	_____		
การแก้ไข :	_____		
20. ตรวจสอบการบีบอัดสกรู	[<input checked="" type="checkbox"/>] ปกติ [<input type="checkbox"/>] ไม่ปกติ แก๊ส _____		
21. ตรวจรอยรั่วซึมของน้ำมันและตัวเครื่อง	[<input checked="" type="checkbox"/>] ปกติ [<input type="checkbox"/>] รั่วซึม แก๊ส _____		
22. บันทึกค่าความถี่ของแบตเตอรี่	*** แบตเตอรี่แบบแห้ง ***		
22.1 แบตเตอรี่ช่องที่ 1	2	3	4
22.2 แบตเตอรี่ช่องที่ 1	2	3	4
23. ทดลองเดินเครื่อง GENERATOR ตัวเปล่า 15 นาที	- TIME START : 15 น.		
	- TIME STOP : 5 น.		
24. บันทึกค่า CCA ของแบตเตอรี่	แบตเตอรี่ตัวที่ 1 _____ แบตเตอรี่ตัวที่ 2 _____		

ข้อมูลจำเพาะ :

ข้อเสนอแนะ / หมายเหตุ :

CHECKER BY : วิเศษ

CHECKER BY : Schwin

DATE : 7 / 11 / 67

DATE : ____ / ____ / ____

ช่างอาคาร

หัวหน้าช่าง/ผู้จัดการอาคาร

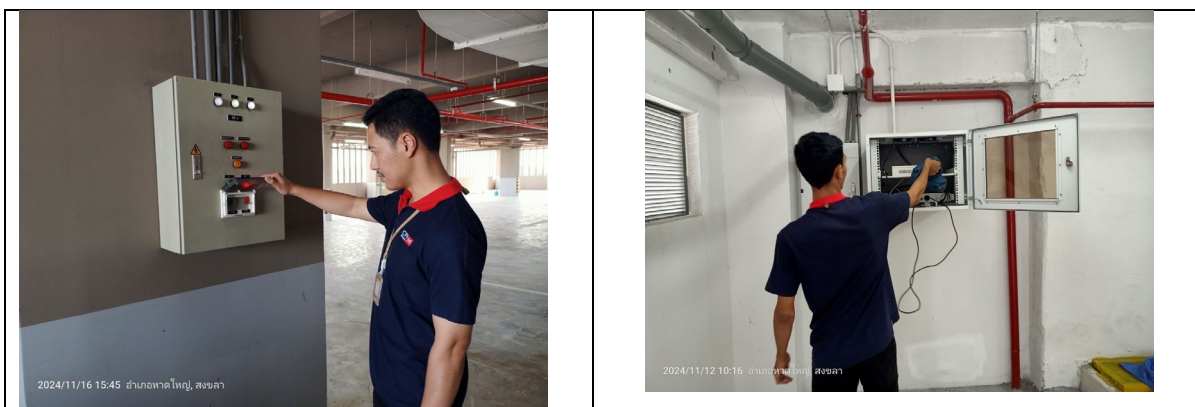

บรรยายการปฏิบัติงาน

- ช่าง PM ตรวจสอบฟังก์ชันการทำงานของระบบ

2.1.11 ระบบระบายอากาศ

ดัชนีผลกระทบ ต่อสิ่งแวดล้อม	บริเวณที่ตรวจ	พารามิเตอร์	วิธีตรวจสอบ	ความถี่ ในการตรวจสอบ	ผู้รับผิดชอบ
2.1.11 ระบบ ระบายอากาศ	ช่องระบายอากาศ ธรรมชาติ เช่น หน้าต่าง และ ประตู	ไม่มีวัตถุหรือ สิ่งกีดขวาง	ตรวจสอบ โดยเจ้าหน้าที่	เดือนละ 1 ครั้ง ตลอดระยะเวลา เปิดดำเนินการ	เจ้าของโครงการ (บริษัท ซีพีเอ็น เรซซิ เด็นซ์ จำกัด) หรือ นิติบุ คคลอาคารชุด
	พัดลมระบาย อากาศ	สภาพพร้อมใช้งาน	ตรวจสอบ โดยเจ้าหน้าที่	เดือนละ 1 ครั้ง ตลอดระยะเวลา เปิดดำเนินการ	เจ้าของโครงการ (บริษัท ซีพีเอ็น เรซซิ เด็นซ์ จำกัด) หรือ นิติบุ คคลอาคารชุด



บรรยายการปฏิบัติงาน

- ตรวจหน้าต่างทุกบานว่าใช้งานได้เปิด - ปิดได้ ทุกวันและมีพัดลมระบายอากาศภายในห้องออกสู่ภายนอก



บริษัท ซีพีเอ็น เรสซิเดนซ์ แมเนจเม้นท์
โครงการ Escent Hatyai.....

EQUIPMENT : Exhaust Fan

DATE : 11 / 11 / 67

ห้อง MDB

FREQUENCY : MONTHLY

ITEM	MAINTENANCE CONDITION	EF.3-1	EF.3-2	EF.3-3	REMARK
1	ตรวจสอบใบพัดสั้นหรือสาย หรือไม่	N	N	N	
2	ตรวจสอบความสะอาดสิ่งสกปรกที่ติดอยู่ใบพัด	N	N	N	
3	ตรวจเช็คซีลันม การเชื่อมต่อสภาพหรือการชำรุดของอุปกรณ์	N	N	N	
4	ตรวจสอบจารบีที่เคลือบลูกปืนแห้งหรือไม่	N	N	N	
5	ตรวจเช็คมอเตอร์	N	N	N	
6	ตรวจเช็ค น็อตและสกรู หลวมหรือมีการคายตัวหรือไม่	N	N	N	
7	ความสะอาด	N	N	N	
8	ทดสอบ Function ของระบบ	N	N	N	

ข้อเสนอแนะ :

CHECKER BY :
DATE : 11 / 11 / 67

CHECKER BY :
DATE : ____ / ____ / ____

ช่างอาคาร

หัวหน้าช่าง/ผู้จัดการอาคาร

N = NORMAL (ปกติ) A = ABNORMAL (ไม่ปกติ) C = CORRECT (แก้ไขแล้ว) H = CHANGE (เปลี่ยน)

สรุป

ดูแลระบบระบายอากาศเดือนละ 1 ครั้งไม่มีวัตถุกีดขวางและหน้าต่างเสียหาย

2.1.12 การจราจร

ดัชนีผลกระทบ ต่อสิ่งแวดล้อม	บริเวณที่ตรวจ	พารามิเตอร์	วิธีตรวจสอบ	ความถี่ ในการตรวจสอบ	ผู้รับผิดชอบ
2.1.12 การจราจร	พื้นที่โครงการ ป้ายและเครื่องหมาย การจราจรภายใน โครงการและบริเวณ ทางเข้า-ออก โครงการ	- สภาพที่มองเห็น ได้ชัดเจน ไม่ลบลื่น	ตรวจสอบ โดยเจ้าหน้าที่	3 เดือน 1 ครั้ง ตลอดระยะเวลา เปิดดำเนินการ	เจ้าของโครงการ (บริษัท ซีพีเอ็น เรสซิ เดนซ์ จำกัด) หรือ นิติ บุคคลอาคารชุด
	ถนนภายในโครงการ และบริเวณทางเข้า และออกของโครงการ	- สภาพ ความคล่องตัวใน การเดินรถ บริเวณทางเข้า - ออกโครงการ	ตรวจสอบ โดยเจ้าหน้าที่	ทุกวันตลอด ระยะเวลาเปิด ดำเนินการ	เจ้าของโครงการ (บริษัท ซีพีเอ็น เรสซิ เดนซ์ จำกัด) หรือ นิติ บุคคลอาคารชุด
	ผู้พักอาศัยใกล้เคียง โครงการ	- เรื่องร้องเรียน จากผู้ที่ได้รับ ผลกระทบ	ตรวจสอบ โดยเจ้าหน้าที่	ทุกวันตลอด ระยะเวลาเปิด ดำเนินการ	เจ้าของโครงการ (บริษัท ซีพีเอ็น เรสซิ เดนซ์ จำกัด) หรือ นิติ บุคคลอาคารชุด



บรรยายการปฏิบัติงาน

- เครื่องหมายและป้ายแจ้งเตือนชัดเจนไม่ลบเลือน



บรรยายการปฏิบัติงาน

- มีป้ายบอกทางชัดเจนมีความสะดวกในการเข้า-ออกโครงการ

2.1.13 อาชีวอนามัยและความปลอดภัย

ดัชนีผลกระทบ ต่อสิ่งแวดล้อม	บริเวณที่ตรวจ	พารามิเตอร์	วิธีตรวจสอบ	ความถี่ ในการตรวจสอบ	ผู้รับผิดชอบ
2.1.13 อาชีว อนามัยและ ความปลอดภัย	กรณีที่อยู่ในโครงการ มีการปรับปรุง/ ซ่อมแซม เช่น การ ทาสีภายนอกอาคาร การซ่อมบำรุง ผิวจราจรและการขุด ลอกท่อระบายน้ำ เป็น ต้น	ติดตั้งป้ายเตือน ให้ระวังบริเวณที่ ปรับปรุง ซ่อมแซมและ ไม่มีสิ่งกีดขวาง	ตรวจสอบ โดยเจ้าหน้าที่	ทุกวันตลอด ระยะเวลาเปิด ดำเนินการ	เจ้าของโครงการ (บริษัท ซีพีเอ็น เรซซิ เด็นซ์ จำกัด) หรือ นิติ บุคคลอาคารชุด
	ระบบกล้องวงจรปิด	สภาพพร้อม ใช้งาน	ตรวจสอบ โดยเจ้าหน้าที่	เดือนละ 1 ครั้ง	เจ้าของโครงการ (บริษัท ซีพีเอ็น เรซซิ เด็นซ์ จำกัด) หรือ นิติ บุคคลอาคารชุด
	ผู้พักอาศัยใกล้เคียง โครงการ	เรื่องร้องเรียน จากผู้ที่ได้รับ ผลกระทบ	ติดตามประเมิน จากส่วนรับเรื่อง ร้องเรียนและความ คิดเห็น	ทุกวัน ตลอด ระยะเวลาเปิด ดำเนินการ	เจ้าของโครงการ (บริษัท ซีพีเอ็น เรซซิ เด็นซ์ จำกัด) หรือ นิติ บุคคลอาคารชุด

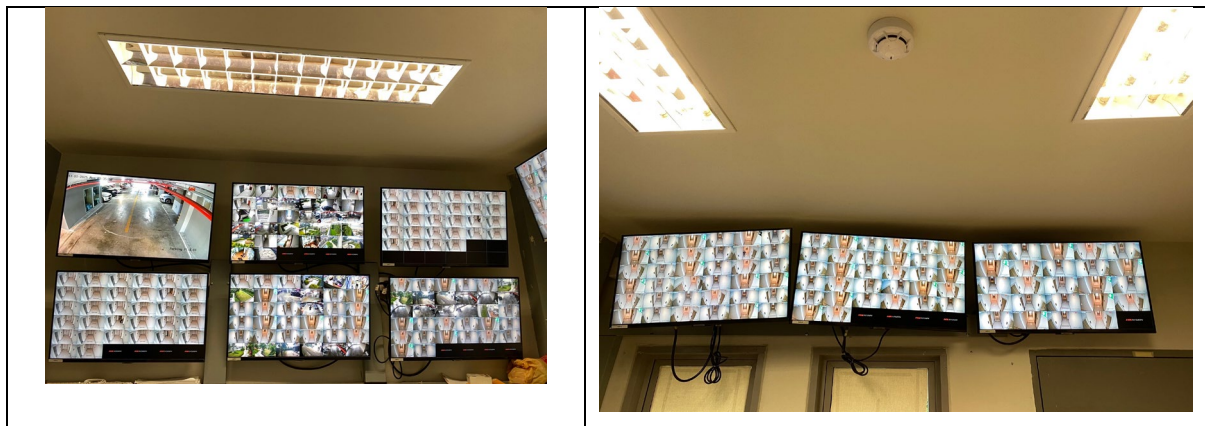

บรรยายการปฏิบัติงาน

- ช่างตรวจสอบระบบกล้องวงจรปิดประจำทุกสัปดาห์ พร้อมต่อการใช้งาน
- สามารถบันทึกข้อมูลได้ 30 วัน
- สรุป ดูแลอาชีวอนามัยและความปลอดภัยเป็นไปตามข้อกำหนดของ EIA

2.1.14 ทศนียภาพ

ดัชนีผลกระทบ ต่อสิ่งแวดล้อม	บริเวณที่ตรวจ	พารามิเตอร์	วิธีตรวจสอบ	ความถี่ ในการตรวจสอบ	ผู้รับผิดชอบ
2.1.14 ทศนียภาพ	ผู้พักอาศัยข้างเคียง พื้นที่โครงการ	เรื่องร้องเรียนจาก ผู้ที่ได้รับผลกระทบ	ติดตามประเมิน จากส่วนรับเรื่อง ร้องเรียนและ ความคิดเห็น หากพบว่ามี ข้อร้องเรียนต้อง แก้ไขปัญหาทันที	ทุกวันตลอด ระยะเวลาเปิด ดำเนินการ	เจ้าของโครงการ (บริษัท ซีพีเอ็น เรซซิ่ง เด็นซ์ จำกัด) หรือ นิติ บุคคลอาคารชุด
					

บรรยายการปฏิบัติงาน

- ติดตามข้อร้องเรียนจากบ้านข้างเคียงเป็นประจำ

2.1.15 การบดบังแสงและทิศทางลม

ดัชนีผลกระทบ สิ่งแวดล้อม	บริเวณที่ตรวจ	พารามิเตอร์	วิธีตรวจสอบ	ความถี่ ในการตรวจสอบ	ผู้รับผิดชอบ
2.1.15 การบด บังแสงแดดและ ทิศทางลม	ผู้พักอาศัยข้างเคียง พื้นที่โครงการ	เรื่องร้องเรียนจาก ผู้ที่ได้รับผลกระทบ	ติดตามประเมิน จากส่วนรับเรื่อง ร้องเรียนและ ความคิดเห็น หากพบว่ามี ข้อร้องเรียนต้อง แก้ไขปัญหาทันที	ทุกวันตลอด ระยะเวลาการ ก่อสร้างและเปิด ดำเนินการโดย ความรับผิดชอบจะ สิ้นสุดภายใน 1 ปี นับตั้งแต่วันที่จ ทะเบียน นิติบุคคล อาคารชุด แล้วเสร็จ	เจ้าของโครงการ (บริษัท ซีพีเอ็น เรซซ ซิ่งเด็นซ์ จำกัด) หรือ นิติบุคคลอาคารชุด

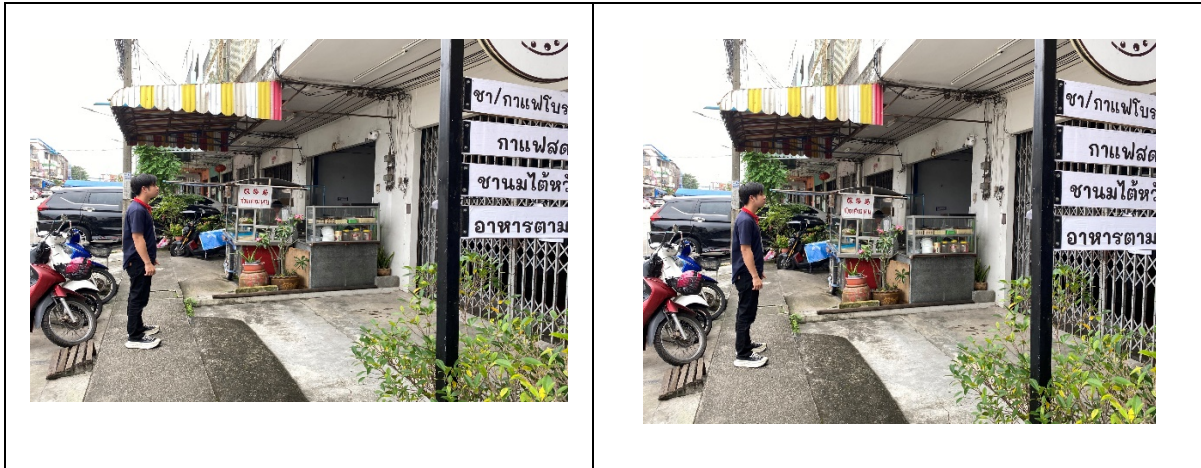

บรรยายการปฏิบัติงาน

- ติดตามข้อร้องเรียนจากบ้านข้างเคียงทุกวันและไม่มีผู้ร้องเรียน

2.1.16 การบดบังคลื่นวิทยุและโทรทัศน์

ดัชนีผลกระทบสิ่งแวดล้อม	บริเวณที่ตรวจ	พารามิเตอร์	วิธีตรวจสอบ	ความถี่ในการตรวจสอบ	ผู้รับผิดชอบ
2.1.16 การบดบังคลื่นวิทยุ และโทรทัศน์	ผู้พักอาศัยข้างเคียงพื้นที่โครงการ	เรื่องร้องเรียนจากผู้ที่ได้รับผลกระทบ	ติดตามประเมินจากส่วนรับเรื่องร้องเรียนและความคิดเห็นหากพบว่ามีข้อร้องเรียนต้องแก้ไขปัญหานั้นที่	ทุกวันตลอดระยะเวลาดำเนินการภายใน 1 ปี นับตั้งแต่วันที่จดทะเบียนนิติบุคคลอาคารชุดแล้วเสร็จ	เจ้าของโครงการ (บริษัท ซีทีเอ็น เรซซิเด้นซ์ จำกัด) หรือนิติบุคคลอาคารชุด

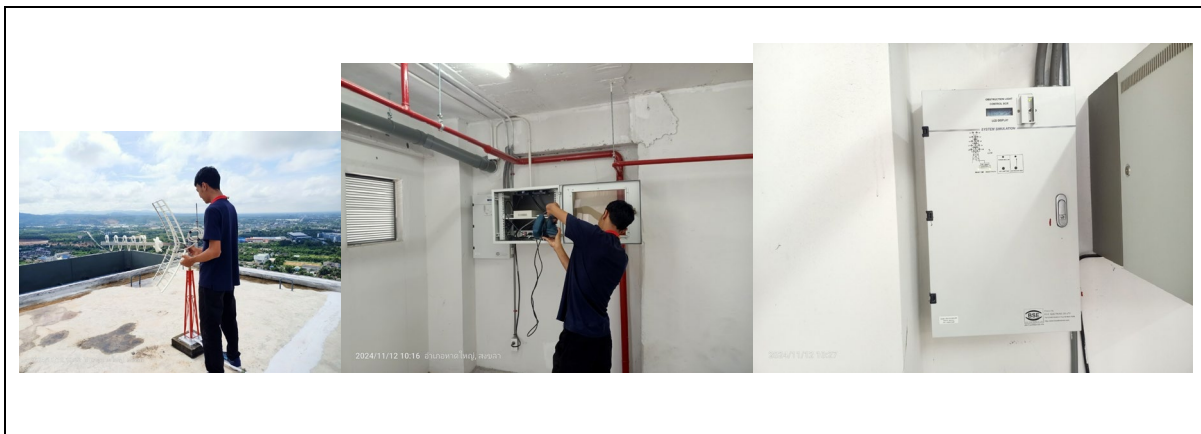

บรรยายการปฏิบัติงาน

1. ตรวจสอบจุดยึดโครงสร้างตัวรับสัญญาณกับพื้น
2. ตรวจสอบสายสัญญาณที่ต่อออกจาก OUTLET TV หรือสายต่อไว้อัดหรือไม่
3. การใช้งานต้องเลือกระบบของจานดาวเทียมเป็นแบบ C-BANDหรือ KU-BAND ระบบใดระบบหนึ่งเท่านั้น

2.1.17 คุณภาพชีวิตและความพึงพอใจของผู้พักอาศัยภายในโครงการ

ดัชนีผลกระทบ ต่อสิ่งแวดล้อม	บริเวณที่ตรวจ	พารามิเตอร์	วิธีตรวจสอบ	ความถี่ ในการตรวจสอบ	ผู้รับผิดชอบ
2.1.17 คุณภาพ ชีวิตและความพึง พอใจของผู้พัก อาศัยภายใน โครงการ	ผู้พักอาศัยภายใน พื้นที่โครงการ	ประเมินเรื่องรา วร้องทุกข์ ข้อเสนอแนะ และ ข้อคิดเห็นของผู้พัก อาศัยภายใน โครงการ	ติดตามประเมิน จากส่วนรับเรื่อง ร้องเรียนและ ความคิดเห็น หากพบว่ามีข้อ ร้องเรียนต้องแก้ไข ปัญหาทันที	ทุกวัน	เจ้าของโครงการ (บริษัท ซีพีเอ็น เรส ซิเดนซ์ จำกัด) หรือ นิติบุคคลอาคารชุด



บรรยายการปฏิบัติงาน

- ดูแลเจ้าของร่วมและผู้เช่าเป็นอย่างดี ตรวจสอบข้อร้องเรียนทุกวัน

ทั้งนี้ นิติบุคคลอาคารชุดเอสซีเอ็นท์ ได้ดำเนินการจัดทำรายการผลการติดตามมาตรการป้องกันและการติดตามผลกระทบสิ่งแวดล้อม (EIA) ตามรายงานในด้านต่างๆ จำนวน 111 หน้า โดยได้ถือการปฏิบัติตามที่กฎหมายได้กำหนดให้ดำเนินการอย่างเคร่งครัด ซึ่งปรากฏแล้วตามเอกสารในรายงานนี้

บทสรุป

ตามที่กระทรวงทรัพยากรธรรมชาติและสิ่งแวดล้อม ได้มีการปรับปรุงแก้ไขพระราชบัญญัติส่งเสริมและรักษาคุณภาพสิ่งแวดล้อมแห่งชาติ (ฉบับที่ ๒) พ.ศ. ๒๕๖๑ ซึ่งมีผลบังคับใช้นับแต่วันที่ ๑๙ กรกฎาคม ๒๕๖๑ เป็นต้นมานั้น โดยพระราชบัญญัติส่งเสริมและรักษาคุณภาพสิ่งแวดล้อมแห่งชาติ (ฉบับที่ ๒) พ.ศ. ๒๕๖๑ มาตรา ๔๘ วรรคสอง และประกาศกระทรวงทรัพยากรธรรมชาติและสิ่งแวดล้อม ซึ่งมีผลบังคับใช้นับแต่วันที่ ๕ มกราคม ๒๕๖๒ ได้ให้นิติบุคคลอาคารชุด เอสเซนต์ หาดใหญ่ดำเนินการตามมาตรการป้องกันและผลกระทบต่อสิ่งแวดล้อมในโครงการนั้น ตลอดระยะเวลานับแต่เดือนกรกฎาคม - ธันวาคม พ.ศ. 2567

ทั้งนี้ นิติบุคคลอาคารชุดเอสเซนต์ หาดใหญ่ ได้ดำเนินการจัดทำรายการผลการติดตามมาตรการป้องกันและการติดตามผลกระทบสิ่งแวดล้อม (EIA) ตามรายงานในด้านต่างๆ จำนวน 110 หน้า โดยได้ถือการปฏิบัติตามที่กฎหมายได้กำหนดให้ดำเนินการอย่างเคร่งครัด ซึ่งปรากฏแล้วตามเอกสารในรายงานนี้